工商晚報

THE KUNG SHEUNG EVENING NEWS

中華民國僑務委員會登記證台救新字第壹弍壹號
中華民國內政部內政部登記證內版僑台報字第本本弍號

督印及承印：工商日報有限公司
香港灣仔分域街十八號

各部電話：編輯部：七三〇七〇六 採訪部：七二〇六二七 七二三四九二 營業部 廣告部：七二九三〇七 七三〇七〇八 七二七二八二 社長室 總編輯室 經理室 秘書室：七二四八五四 七二七二弍二 七二七二六一 七二七二叁二 中區辦事處：二弍五四九五 二弍一弍三八

電報掛號二〇七五 郵箱六二號

新聞紙第八八〇五號
出紙兩大張售價一毫

世界盃足球準決賽
二比一
大鼻子吃敗仗
西德獲決賽權

【利物浦廿五日路透社電】今晚世界足球盃準決賽，西德隊對蘇聯隊在此間舉行，西德隊於上半場以一比〇佔先，由前鋒神射手荷拉於第四十四分鐘時首開紀錄，兩分鐘後蘇聯隊齊斯連科離場，至六十九分鐘時，西德隊中衛白建堡幷進一球，可是蘇聯的博高俱於八十六分中時搶回一球成二比一，擊敗蘇聯，西德已取得決賽權，西德隊於一九五四年得冠軍盃，將於星期六與英葡兩隊準決賽的優勝者爭。

西德隊勝利後離場時，受到利物浦觀眾的喝倒采，他們在整個比賽當中齊呦「英格蘭，英格蘭」，西德隊則無動於中，在這場殺傷戰之中，無須要的犯規和銷耗時間的戰術，使雙方都不能達到和緩程度，西德隊下半場無大進展，雖然對方只有十人作戰，蘇聯這次作戰是第一次失利，過去他們曾獲四次的連續勝利，他們的肉搏戰，昨晚並不生効在場內的三萬八千二百七十三名觀眾，看到雙方的阻撓、絆倒和大發脾氣，表示忿慨，在開場的六分鐘時間，已有四名球員受傷倒地不起，如此凶狠的作戰，維持到上半場最後一分鐘時，蘇聯隊的齊斯連科是第五位的受傷出場者，他裹傷後回場，即時踢了西德輔鋒齊格非一脚，使義大利球証毫不遲疑地罰他出場。

（尚有世界杯足球比賽詳情載第八頁）

蘇俄球員打茅波 飛脚踢人罰出場

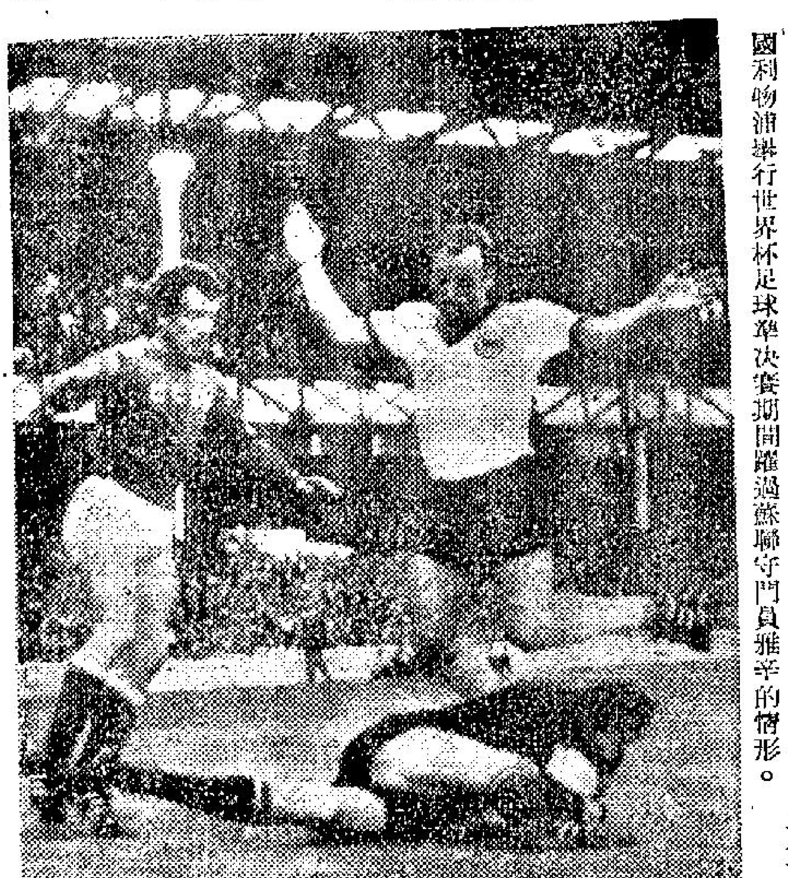

西德球員大顯神威

圖爲西德球員史勒，於本月廿五日在英國利物浦舉行世界杯足球準決賽期間躍過蘇聯守門員雅辛的情形。

大鼻子掃球入網

圖爲西德與蘇聯於本月廿五日在英國利物浦舉行世界杯足球準決賽時，蘇聯球員多佐場（圖中）掃球入網，西德守門員撲救不及。這場比賽，西德以二對一擊敗蘇聯。（合衆國際社無線電傳眞）

今晨調委會空氣極緊張
葉錫恩指摘警方 對傳召證人失當
關於記者應否離席曾經引起激烈舌戰

【本報訊】身穿藍花白底套裝，脚登白皮鞋的葉錫恩議員，今晨在九龍騷動調查委員會的證人台上說：有兩件案件，警方主控時並無傳召證人上庭作證，以致做成提控犯人之證供不足。她在代表警方大律師韋葛士盤問時透露：在本年二月曾去函警方要求調查，釋放疑犯問題。

警方大律師韋葛士今晨曾向九龍騷動調查委員會建議由於葉錫恩證供涉及若干人士，希望撤離記者席，各委員經退庭考慮後認爲有失輿論自由，而以折衷辦法，對於名字避免口述，而用紙述。

韋葛士與代表葉錫恩的律師鐵士庭今晨曾作激烈舌戰，韋葛士出示葉議員於二月二十四日寫與警方的投訴函件用以作爲盤問題目。鐵士度認爲：葉議員在倉卒間不及記憶，故希望委員會容許葉氏退庭翻閱底本。各委員經再度退庭後宣佈允許韋葛士繼續進行盤問葉氏該函件的內容。

在盤問中，氣氛甚爲緊張，葉議員與韋葛士進行連串緊湊激烈的對話。

開庭時，警方大律師韋葛士向委員會提議謂報章所載之事，並非完全確實，而由於葉議員之証供及若干名字，如記者將之刊出，則對社會有所影響，要求撤離記者席。

鐵士度律師則謂：如這樣做，則有觸犯輿論自由之嫌。他並謂：只有國防秘密始可拒絕報界採訪。該調委會經退庭五分鐘後，由主席何瑾宣佈避免述及姓名，必需時，可在紙上寫上，傳遞週知。

隨後，韋葛士出示一對葉錫恩於本年二月廿四日寫給警方的信，並以此作爲盤問目標。

鐵士度遂起立反對稱：由於此函距今已甚很長的時間，証人無法記憶此事，故望委員會批准押候該項盤問。並且，要求委員會下令將警方所函「」盤問的項目，交與他去研究，他並列舉委員會之法律權力。

委員會遂退庭十分鐘，經考慮磋商後，宣佈韋葛士可繼續盤問。

韋葛士得獲許後，遂當庭宣佈葉氏之函警方信件，內大意謂：「有一名徙置區居民曾向葉氏投訴謂：警方未經審訊釋放一名搶刼金鍊的犯人。」

韋葛士又謂：「這不是暗指警方的行爲不當嗎？」

葉氏答：「這不是我的申訴，而是該男子的申訴。」

韋葛士問：是否說警方在刑事案件上行爲不當。

葉氏答謂：她並不是這樣肯定，而是有人向她這樣投訴，而要求警方進行調查。

韋葛士又問：「你是相信他認爲警方行爲不當？」葉答道：「若我相信他便不需要警方進行調查了」。

韋葛士又問：「你是相信此人了？」葉議員答道：「我沒有理由不相信他的。」

此時，由於他們的一連串激烈對話，庭上氣氛甚爲緊湊。

三號風球仍然懸掛
天文台預料：由今早九時至今日午夜，可能下雨三英吋

【本報訊】橫風陣雨之下，由昨夕至今晨，不時掃蕩本港，天文台預料：由今早九時至今日午夜，可能下雨三英吋之多。三號風球之所以未如預期於昨日下午降下，係因熱帶風暴奧娜之方向，昨夜轉爲西北，繼於今晨改向北吹，因此，與本港距離比預料更近。但風暴於越過海南島北端後，似將於本港之西約一百九十哩處登陸。由於奧娜仍然強烈，本港似將繼續吹強風，直至風暴登陸及逐漸削弱爲止。天文台又提出警告，預料今日有大雨，及可能發生若干水浸情形，故有關居民，務須戒備。

本港天文台在今日十二時十五分發出的本地風暴警告謂：三號風球仍然懸掛，表示一股平均時速廿二至卅三海里的烈風將吹襲本港。本港的風力仍然強勁，根據長洲方面的報告謂：該處有時速六十海里的陣風紀錄。在午間，曾達四十八海浬，今日部份時間時有大雨，預料早上九時至今日子夜，將下雨三吋。

強烈熱帶風暴「奧娜」集結在北緯二一點零度，東經一一零點五度附近，即本港西南偏西二百二十哩向北偏北移動時速六海里，預料風暴掠過本港時將轉弱。有關風暴中心之風力，情報極少，但風暴週遭之風力據報爲五十海浬，本港風勢仍強，陣風風速據報。

昨日得雨一吋一分四。截至昨日午夜止，今年已得雨八十一點二四吋，還比往年同期平均數之五〇點〇七吋爲多。港內海運，因貨艇及駁艇昨日均入避風塘，故幾陷於停頓狀態。

下週一公共假期
將有部份郵局局部時間辦公

【本報訊】署理郵政局長傳偉署今晨宣稱：由於下週一是公衆假期的關係，有部份郵政局在後天暫停辦公一天。但爲着方便市民關係，有部份郵局將在後天局部時間開放，爲市民辦理郵務工作。下列各郵政局在該天開放時間是由上午九時至中午十二時。

香港島郵政總局、香港仔、筲箕灣、上環、灣仔、九龍郵政分局、旺角、九龍城、長沙灣、北角、下列新界及離島郵局並將在該天上午十時至十二時開放：長洲、梅窩、坪洲、大澳、錦田、新田、石湖墟、沙頭角、大埔、沙田、荃灣、元朗。

東頭村發生血案
夫婦兒子夢中被人斬傷
警方今晨拘一男子 涉嫌與此兇案有關

【本報訊】九龍東頭村徙置區今凌晨一時左右，發生一宗兇殺案，四三八號五樓王姓人家父母子三人於睡中突被人以刀斬傷，後爲鄰居發覺，將傷者送院救治。疑兇於事後逸去，但至今晨九時左右，探員拘獲一名青年男子涉嫌與兇案有關。

據悉：傷者父名王志，四十七歲，妻名蕭妙香，四十一歲，子名王元基，十六歲，王有子女多人，同居上址，向以賣菜爲生，王有長子王×深，因神經失常被送院醫治，月前回家，一直未有工作，亦未再治療，時向父母索錢花用，兇案發生前，長子曾與乃父發生口角，至昨晚，事主與次子在廳中睡覺，其妻及其他子女則睡於房中。不久，事主之妻於房中聞大叫聲，見其夫被人以刀斬傷頭部，鮮血滿臉，重傷倒地，次子聞聲，亦忽自房出，以身擋父，亦遭斬傷，及後事主妻子見夫及子被斬，上前察看，疑兇糾纏，企圖阻止，而手部亦受傷，其他子女則在床底，高叫救命，附近鄰居聞訊出現，見一男子手持刀棍，滿身鮮血，以刀向已身上斬去，爲鄰居喝後逸去，鄰居以其已失常性，且手持利器，不敢追捕，急電報警將傷者送院。

鄧漢齊律師被控涉嫌作假証供案
今午在法院審訊
羅顯勝出庭作証

【本報訊】鄧漢齊律師涉嫌作假口供案，今午在維多利亞地方法院審訊，銅鑼灣法庭法官羅顯勝今午曾出庭作供，供述當此案時曾有女人被警員辨認。此案由區士法官主審，檢察官艾迪信任主控，被告延司馬達律師聘米路士與嘉士代表。

被告男子鄧漢齊，報業律師，住大坑道慕道四號B地下，被控罪名三項：㊀發誓，控罪內容，指其身爲法庭案件編號CB二六四一五號案中被告人，當案在銅鑼灣裁判署法庭審訊，述虛構和宣誓，指使一名女子到庭假証，認該女子於一九六五年十二月十一日期間內，乃其私家汽車上乘客；㊁同樣於上述案件中，指使辯方証人梁淑芬，在上述法庭審訊中，知情虛構及發誓，認在上述期間內，是其私家汽車上乘客，而被第七一七五號警員截停時；㊂串謀作假証供，被告於一九六五年十二月十一日至一九六六年三月十日或多天時之任何一天，與女子梁淑芬串謀作假証供，使司法公正受到破壞，使道是指該梁淑芬之女子，乃警員第七一七五號截停其汽車時之車上乘客，使該女子在審訊被告之刑事案中，知情虛報。被告由司馬達律師代辯，否認控罪，政府檢察官麥道高主控。

開庭時，被告律師向法庭申請仍准被告以五千元担保外出，並請准被告不需在扣人欄內坐，兩項申請俱獲批准。

主控述案情時稱：此案由一宗交通案引起，六五年十二月十一日凌晨，警員七一七五及「沙展」一一六一當更，發現被告U轉，向被告取駕駛執照，被告叫車上一女子及一女孩下車返家，後來被告與警員往警署。

主控指出：此案前在法庭審訊時，被告曾介紹一名梁淑芬女人，認是當時車上乘客，其實梁並無在車上。所以被告口供非正確者。

主控又稱：其實那晚車上的女人，警員七一七五是認識她的。此案在審訊中。

大道西兩幢舊樓
今日凌晨突塌下
消防人員架起雲梯將人救出

【本報訊】大道西三〇五及三〇七號兩幢舊樓，今凌晨二時左右，突告塌下，毗鄰之三〇三號磚牆亦受波及而倒塌，樓梯爲磚石堵塞，居民自夢中驚醒，逃生無路，狼狽不堪，消防當局聞報，派出滅火車多輛馳至，架起雲梯，將住客卅餘人救下，幸無人受傷。事後，當局爲安全起見，將三〇三、三〇一、三〇九三處住客撤離現場，並暫安置於西區警署，由社會局展開登記工作，至今晨爲止，前往登記者已達一四七人。

據悉：上述兩幢倒塌之舊樓，居民早於半年前遷出，惟迄今仍未拆卸，受波及之三〇三號，地下爲廣祥文具店，二樓住九伙共卅餘人。三樓則爲永福香莊工場，有工人五名住宿，今晨二時左右，居民自熟睡中驚醒，紛紛逃命，惟樓梯受阻，欲遁無從，狼狽不堪，少數大胆者則爬磚而出，大部分則受困後由消防員趕至救離現場，並由福利署展開善後登記。

被控危險駕車 司機無罪釋放

【本報訊】一名貨車司機涉嫌危險駕駛貨車致四人死亡案，今晨在九龍地方法院續審，法官認爲証據不足，宣判被告無罪釋放。

被告朱冠廣（譯音）廿歲，爲貨車司機，被控四項罪名：㊀本年四月卅日在大埔道危險駕駛貨車致朱運死亡。㊁同時同地危險駕駛貨車致李炳死亡，㊂同時同地危險駕駛致劉遠興死亡，㊃同時同地危險駕駛致死亡。被告不認罪。案發時，被告是駕駛一部貨車載運木板，與一部九人的士相撞，致四人死亡。後來被告被控于九龍地方法院。

發明抵抗疾病！

香港發明協會有限公司謹向世界人士宣佈一項最有意義發明喜訊，就是發明抵抗疾病的成功！

「6000——抗病茶」一書，敘述發明人官遠祺君經過二十三年悠長歲月的研究實驗，結果發明了各種含有強力抗病的食物，可以抵抗各種疾病，並將這些抗病食物提煉成美味的飲品——「6000——抗病茶」。同時向英國倫敦專利註册局註册發明專利，專利發明登記號碼5249/66號。

「6000——抗病茶」一書告訴世人，不論男女老幼都可以永遠抵抗疾病，永遠健康快樂，使大小疾病永遠離開人類的領域。

茲將「6000——抗病茶」一書內容綱目介紹如下：

(一)序
(二)推薦詞——香港發明協會有限公司董事長吳賢壽
(三)抗病茶發明經過
1. 自老人 2. 6000日的實驗 3. 青山道「抗病茶」店的實驗
(四)「抗病茶」效用
1. 抵抗一切疾病 2. 治療一般小病
3. 增强體力腦力 4. 獲致舒暢睡眠
5. 增强胃口，消滅積滯 6. 滋潤皮膚，增加美麗
(五)共享「抗病茶」發明的幸福
1. 爲自愛和愛人的人服務 2. 三愛哲學 3. 直接聯系的服務
(六)抗病運動的進行

「6000——抗病茶」一書由香港發明協會有限公司（地址：九龍佐敦道碼頭文華樓10號三樓電話：858384，858382）發行，內容精審，編排獨特，通編一目了然，皮面精裝一厚冊，定價每本港幣一元五毫，初版印行一萬冊，選購從速。

代售處如下：

中　環：德輔道中123號 東南書局	深水埗：南昌街87號成記書局
西　環：大道西467號 華僑書店	大角咀：大角咀道181號寶元文具行
灣　仔：莊士敦道184號 華風書局	青山道：青山道352號 泰昌書局
銅鑼灣：恰和街88號亞洲出版社	紅　磡：馬頭圍道10號文華書局
跑馬地：波斯富街100號 齡記書局	土瓜灣：馬頭圍道185號A 林記書局
北　角：英皇道366號 榮美圖書公司	九龍城：福佬村道27號偉興公司
筲箕灣：筲箕灣道296號 村倫書局	新蒲崗：錦榮街31號大牛文具行
尖沙咀：寶利金街28號華南印務公司	彩虹村：金碧樓20號基華書局
油麻地：彌敦道399號 忠誠書局	官　塘：物華街48號偉泰書局
旺　角：西洋老街111號集成圖書公司	荃　灣：眾安街79號京和書局
上海街543號大明書局	

九龍旺角西洋菜街6號A

龍翔大茶樓酒家

華麗禮堂 筵開數十席

三樓 大小宴會·地方寬敞 雀局遣興·環境雅緻
二樓 名茶美点全日供應！
地廳 晚飯宵夜·隨意小酌

營業部電話:853138
地廳部電話:852052
二樓電話:853641
三樓電話:843388

大同中學招生

中文部：中一至中六．小一至小六
幼稚園高初級（各級全日上課）
夜校：小四至中五
英文部：F1至F6．P5至P6—F5 F4全日上課
夜校：英文中學P5 P6 F1至F4
英專：字母班至F4
報名：卽日開始 考期：七月廿九日
校址：九龍亞皆老街115號 簡章備索
誠聘中小學各科教師多名請詳歷函寄本校務處合則面洽

VICTORIA COLLEGE 維多利亞書院

招上下午FORM1男女生
及 上下午F·2 F·3 F·4插班生
下午小學小四至小六各級插班生
入學試日期：八月四日（星期四）上午九時

英文夜校同時招生 招收班級：P·5（字母班）至F.5（會考班）
考試日期：七月廿八日（星期四）下午七時
開課日期：八月二日（星期二）下午七時

校址：香港灣仔峽道七號 電話：七二五八九二
董事長：李超華 監督：楊國基 校長：梅國彥

地球牌 沉熱器

晶体管播音机的必需配件

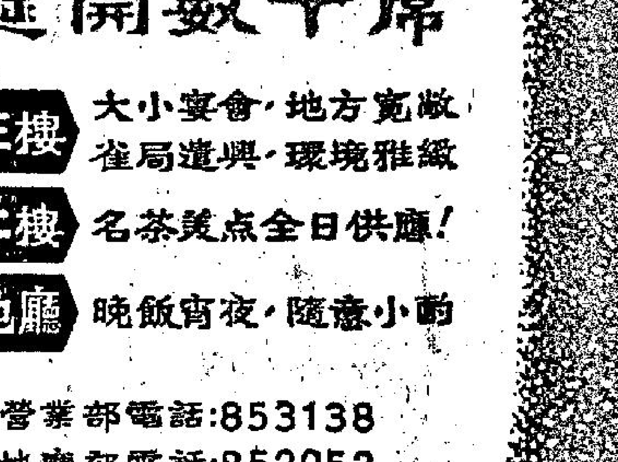

只有配上沉熱器的輸出晶体管才能發揮應有的效能

20瓦特型 每個只售港幣4元

各大無綫電材料行均售

總代理：裕和洋行 香港萬宜大厦L-26號 電話：226331

寶樹無線電器材公司

油蔴地門市部開始營業

各種無線電零件貨式齊備

彌敦道三一七至三二一號 金漢大廈地下L座

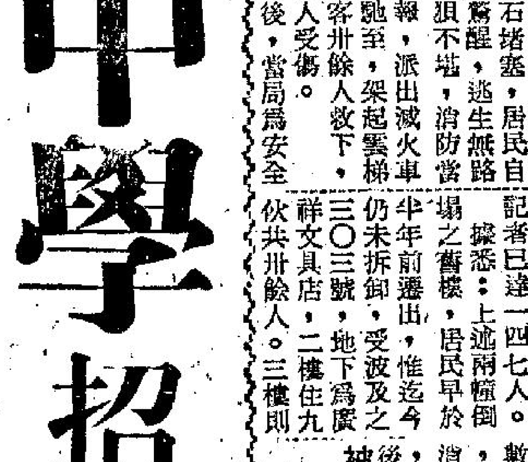

電話：853564

聯號：寶樹無線電行
旺角花園街六十號 電話：840197，852429

工商日報 資格夠老 消息快確 祇賣一毫

信徒河中受洗竟致溺斃・法人擬走過加州死亡谷
報上徵婚不要處女只要識打字・飛襲地球行星可以核彈摧毀

【南非特拉斯華爾省・維雷尼金城廿五日路透社電】上（六）月十一日，卅五歲黑人傳道員雷拉芮拿，在華爾河中為西柏科太太施浸禮方式施洗時，竟使西柏科太太溺斃。今天，雷氏被法庭判處罰鍰一百蘭德（南非幣），合五十英鎊，不然則得坐監一百天。

雷氏說：他已傳道五年，期內曾替許多老年人施洗，西柏科太太（六十五歲），則為在他施洗下溺斃的第一人。

有人在法庭作証說：雷氏在河中施禮時，西柏科太太曾被數度浸入水中。

【耶加達廿五日法新社電】印尼蘇門答臘島的一張地方報紙，在上週末刊出一則頗不常見的廣告。

廣告說：「茲徵求女子一名，以便立即結婚。應徵人不必定為處女，所具資格，必須能夠打字；烹飪經驗，則非需要。入選者會獲得稱心滿意的待遇。」

【加州死亡谷廿五日法新社電】廿八歲法男子馬君特，想成為步行穿過加州熱谷「死亡谷」的第一人。

他在加州沙漠地帶作一百英里跋涉，已經走了一半，現在則準備走另一半，即最危險的一半。其走到某處的地方，在海平面下八十五公尺，死亡谷陰處方，在那地的氣溫即超過攝氏四十度（合華氏一百零四度），如非陰處，地面的溫度會高達攝氏九十度（合華氏一百九十四度）。

管理該區的美國國家的職員說：迄今為止，在如此這般狀況下走經的行人，沒人能夠活命。

【法國貝西爾斯廿五日路透社電】南非十三歲女泳手卡倫穆兒，今天在此為女子二百公尺背泳，創立世界新紀錄，成績兩分廿七秒一。

【雪梨廿六日合衆國際社電】雪梨大學理論物理學教授巴特勒，在接見「雪梨電訊」記者時說：小行星伊卡拉斯正以七萬英里的時速，將在一九六八年於向地球飛來，料將在跟地球相距四萬英里的地方掠過地球。如果飛行路線稍微改變，則可能跟地球相撞，而使地球完全毀滅。

巴氏說：在太空中，相距四百萬英里等於相隔一石之鄉的距離而已。

巴氏說：美、英、蘇三國科學家，刻在密切研究該星的橢圓軌道。巴氏說：如果該星飛近地球，地球之人也許可用裝上核子彈的高空火箭，把該星摧毀。

巴氏道：「我的說法聽來有點不可思議。但是，我們能夠發射一顆可以準確擊中相距五千萬英里目標的火箭，而把該星消滅，如此當為世人以億兆美元耗於太空研究的好處。」

十一天劇戰收穫赫赫戰果 美軍殲越共一千四百人
洞海油庫軍火庫被炸烈燄衝天

【西貢廿六日合衆國際社電】美國發言人今天說：北越在與美國海軍陸戰隊的十一天戰鬥中，已損失約一千四百名軍隊。其中七百卅六名是數到屍體，另六百五十六名被列為「可能的」喪生；另十一名被俘。據說在這塲南、北越邊界以南的戰鬥中，北越曾出動一師兵力。

該發言人說：在空戰方面，美國的海、空軍飛行員，昨天曾襲擊北越南部的鍋柄形地區中的燃料、軍火、運輸與交通目標。

據飛行員報告說：在洞海東南偏南卅八哩處的一個目標，當被襲擊時，曾表現一個猛烈的爆炸。首先發生四項爆炸，隨後開始一連串的爆炸，持續至飛機遠去才看不見。那些爆炸，顯然是來自燃料庫與軍火庫。在西貢西北八十哩的共黨地面火力，昨天曾擊落一架空軍F一○○型超級軍刀式機，飛行員已跳出並獲救。

胡志明表示目前不邀共黨國家派兵援助
對美俘問題避重就輕 延審飛行員美表歡迎

【布拉格廿五日路透社電】捷克通訊社今天報導說：北越主席胡志明今天說，美國飛行員並不是越戰的主要戰犯——應該受審訊的是詹森總統及其他派他們來北越的人。

他告訴一批前來訪問的記者說：北越正在並將繼續以人道態度，來對待被俘的美國飛行員。

胡志明並說：他不以為目前需要呼籲，社會主義國家派志願軍前來越南作戰。

他說：「我們自力作戰，並甚著成效。我們是否將要求兄弟國的援助，要看過得說。」

該通訊社說：胡志明在河內發表談話說，美國正試圖以有關他們在越南的損失的不正確的報導，來欺騙世界。美國國內的賦稅與不滿已告增加。

他說：赴越有兩項任務，就是生產大米與進行戰爭。

【華盛頓廿五日法新社電】國務院今天歡迎所傳北越政府當局并不計劃審訊在河內被拘留美國飛行員的消息。

那個發言人麥克羅斯基說：美國歡迎「任何徵象，顯示美國俘虜將不依照他們犯有戰爭罪行的控罪受到審訊」。

他并說：美國政府關于那些俘虜經巳向萬國紅十字會委員會密切接觸。

白宮官員莫耶斯較早說：關於北越不欲在現時舉行審訊的消息，是於星期六由外交方面人士傳出的。他說：這項情報，是「符合哥倫比亞廣播系統昨天所接獲的消息」。

哥倫比亞廣播系統，是由北越主席胡志明的電報直接獲知那項消息的。

英下院二讀通過鋼鐵業收歸國有

【倫敦廿六日合衆國際社電】工黨政府於星期一晚，保持實際的大多數，在三讀中通過那項惹起爭論的，把英國鋼鐵業收歸國有的法案。

下議院以三一○票對二四七票（超出八十一票）在原則上通過那項四億八千萬鎊的法案。工黨政府的正式超出數，是九十六票。

這次投票，顯示那項法案，將進入委員會的冗長討論階段，然後在數月內運同各項修正案，向國會提出表決。

那項把鋼鐵重行收歸國有的法案，是自工黨在一九六四年十月，重握政權以來，英首相威爾遜敢於向國會提出的工黨第一項重大法案。

雖有若干工黨左翼議員發言反對那項法案，但星期二晚，二讀通過那項法案的投票，是一種預知的結果。

比內閣通過北約設總部

【布魯塞爾廿五日法新社電】比利時內閣在舉行會議後於今天証實說：歐洲盟軍統帥部將設在芝華——加斯托，該處在布魯塞爾東南，約六十公里。

芝華——加斯托被選中的理由有下列四則：㈠它是布魯塞爾附近一個非城市地區，附近有一個小型軍事機塲，可輕易到達比京的國際機塲。㈡它將位於現正在修築的華倫公路上。㈢該處的大部份產業是屬於國有的，如此可節省大量財政開支與時間。㈣在該處建立一個機構，可形成一種新的衡力。

美軍森林苦戰

來自美國海軍陸戰隊第四團第二營的巡邏隊，最近在「哈士丁斯行動」期間，在二○八山頭附近，經過倒下的樹木中行進。北越正規軍部隊，於本月廿四日在那項行動進入第十一天之際，曾進攻海軍陸戰隊。此次戰事，是於本月廿四日在越南西北角，距非軍事地帶以南三哩之處發生的。（合衆國際社無線電傳真）

【本報訊】行政局華人首席議員關祖堯，昨天在創興書院畢業典禮中致詞時，再度強調在學青年不應過問政治、參加政治。但並非主張學生完全脫離社會、政治生活。……三）向現在行政、立法兩局非官守議員辦事處提供各位對本港社會興革問題的建議。如此，既不妨碍個人學業，又可發表自己對政治的興趣，實無須捨此合法的、正當的、利己利人的途徑不循，而走偏激的、浮躁的……

佐膳品供應稍疏

【本報訊】今晨市場佐膳……蝦仔……大田雞……二元六角……四元八角……三元八角……涼瓜……茄瓜……八角……六角……五角……

印尼新內閣產生 蘇哈圖任領導人
芮蘇賢為議會主席不入閣

【馬尼剌廿六日合衆國際社電】印尼國民議會主席芮蘇賢，在今日所發表的訪問記內稱：印尼並非向軍事統治之途前進。

芮氏在耶加達接見「馬尼剌時報」記者訪問時，拒絕發出有關其政治計劃之任何暗示。僅謂他將留任國民議會主席，至下屆普選及選出新主席時止。他說：作為國民議會主席，他將不入閣。蘇卡諾總統於星期一晚間所宣佈的新內閣名單，不包括芮氏在內。

【耶加達廿六日路透社電】印尼總統蘇卡諾巳任命陸軍強人蘇哈圖中將，領導印尼的新內閣。但說：他自己仍可以直接命令各部長。

印尼高級軍人芮蘇賢將軍，現任製訂政策的人民協商會議主席，他並未參加於昨晚宣佈的新內閣。該新內閣軍人幾佔百分之五十。在廿七名閣員中，十二位是軍官，但是蘇哈圖說：軍人並不在統治內閣。

五人主席團成員為：蘇哈圖兼長國防與陸軍，馬立克外交部長，布和諾經濟部長，查立德社會福利部長，哈加迪納達工業與開發部長。這五位首席部長領導下列五項工作：安全與國防，政治事務，人民福利，經濟與財政，工業與開發。

新內閣共分設廿四個部門，各部置一首長。昨晚宣佈的新部長包括：宣傳部長迪亞，衛生部長西瓦貝斯，農業部長蘇佐托准將，社會部長丹布南，紡織部長沙納西，交通部長蘇托普空軍少將。

芝城大陪審團聆史柏克罪証

【芝加哥廿六日合衆國際社電】一個大陪審團，於星期一聽取有關支持檢查官指控史柏克謀殺八名年青護士的証供。該陪審團將於星期二宣佈其決定。

檢察官華德說：「人們已向陪審團完成他們的提供。陪審團正在閉會與研究。」

他說：「陪審團可能於星期二宣佈它的決定。」

加州黑人發生暴動

【加州柔柏那提諾城廿五日法新社電】此間黑人區於今天天亮後發生暴動，結果有六十個青年黑人在此間被拘留於警察監獄之內。

那些青年，都是年在十八歲與廿一歲之間。警察曾與那些暴動者發生一次毆鬥。據報告沒有人受到重傷。

十二 可恥的行為

魯賓摩爾原著 微之譯

由於天氣，熱與潮濕，住在西貢的官員要人等，差不多每天都要替換兩三套軍便服。否則，衣裳全變了樣子，毫無整潔筆挺之可言。但洗熨這麼多的衣裳，也不是什麼輕易的事情，只使官了旅館的僕役和洗衣店的老闆，他們笑逐顏開，平添了許多額外的收入。

最後，我也不願意在西貢，過着這種送往迎來的走馬燈式的應酬生活。我設法找尋機位，飛往游擊訓練中心，一面消磨幾天功夫，看看他們的訓練情形，另一面等着他們選拔出擊隊員，準備定期於下星期一日，出發前往游擊區。薩彌忽發奇想，試圖說服我，不要跟隨他們出巡。但是，我知道他是害歡有些外人，尤其是作家，參加其中，看着他們的情報計劃，逐步實施，發展成為一個完整的故事。

在實行出擊之前的一個星期二，薩彌文再晤見那個法國的牛仔。喝罷了幾杯敦睦友誼的酒後，他故意洩露了他要出巡的日期。他又談及他所最關心的是，他訓練的那班學員，並未達到全部課程講授完畢的階段，恐防他們的戰鬥能力，不足以勝荷出擊的任務。胡若又裝着無意中，詢問他要出發的地點，但薩彌告訴他說，這件事關係軍事秘密，不能對外人洩露。

到了星期天的傍晚，蘇彌向我和兩個新任的官員，概括地說出他如何設法誘使那個法國牛仔自投羅網的計劃。那兩個官員，其一是鄧特中尉，另一名是遞補貝爾曼遺缺的保鑣上尉，他說要率領二百名隊員，編作兩個中隊，出發巡邏。

由越南軍官帶隊出發

「我們通知越南軍官着他們先行帶領隊伍，由大營出發，在明天早上，太陽出來之前，要進入叢林，」薩彌在會議室內，對我們說道：「保鑣，請你和鄧特，盡量放任他們，按照着他們的方式去做。這是說，任由他們全隊人馬，慢吞吞地離開了這裏，時間上，將拖到日上三竿的時候了。胡若的諜探，當然可以看清楚他們怎樣地向北行軍，和我們僅有的，不過是兩百名游擊學員，這將使越共們，更增強了他們的信心。我估計敵人將讓我們行軍一整天，然後於明天下午稍後的時間，來襲擊我們。他們這一步棋子，從牛仔看來，真是如意算盤了。他可以一舉而殺了三名美國人，并將游擊訓練學校的全班畢業學員抗殺了。」（二五五續——未完）

蘇俄拒以影響力迫北越走向議桌
戴高樂訪問東埔寨時將會晤胡志明為謠傳

【東京廿五日法新社電】訪問此間的蘇聯外長葛羅米柯，今晚實際上拒絕日本所提出利用蘇聯影響力俾使到河內來到議桌旁的請求。

葛羅米柯在東京一間酒店由日本外相椎名悅三郎所設的歡宴中發表演說，宣佈蘇聯政府極力認為發動這次侵略戰方面，應該負承結束這次戰爭。他說：那是指美國應退出越南來說。

椎名悅三郎較早在其演說中曾說明他希望蘇聯能運用其巨大影響力，俾使到越戰獲得結束。他促請所有國家參加這項經由實現和平而對越南問題找出辦法解決。

【河內廿五日法新社電】此間消息靈通人士，并不完全置信外傳所謂在法國總統戴高樂可能藉着他未來訪問東埔寨機會，俾與胡志明舉行一次會談的消息，認為是「荒謬的忖測」。

那方面人士說：外交和地理上的明顯理由，杜絕胡志明前往東埔寨一行與法國總統舉行一次會談的可能性。

中共指葛羅米柯訪日
蘇日兩國相勾結使河內接受和談

【東京廿六日合衆國際社電】中共「新華社」星期一稱：蘇聯外長葛羅米柯訪問日本，旨在「加緊與池田勇人（首相）之政府合作，以共同為美帝以轟炸促成越南和談的陰謀服務」。該社稱：蘇外長係在日本「更為昭彰地充當美帝侵略越南與反對中國的同謀」之時訪日本。

「新華社」說：葛羅米柯抵東京時，曾告記者謂：其此行目的在於「與日本就各項相關問題交換意見。」但他「並未責難美國擴大侵略、轟炸越南民主共和國之河內與海防，他並未表示支持越南人民抵抗美國侵略與拯救國家的正義鬥爭。」「新華社」引述葛氏之言稱：他說，「世界局勢距離正常甚遠，而且在若干地區甚爲危險。」

【東京廿六日美聯社電】「新華社」稱：中共之「支援越南人民」大會與示威於星期一繼續舉行（第四日），參加者六十五萬人以上。此間星期二所收聽之「新華社」電訊，說過去四日全國各地共有一千餘萬人示威。

據廣播稱：星期一之大會與示威，在華中武漢、內蒙古自治區首府歸綏與昆都北越之東興縣舉行。

紅杏出牆 陳弓作

印度開始裝配蘇米格廿一機

【新德里二十五日路透社電】印度國防生產部部長馬泰湯馬斯，今天在此間告知國會說：印度經已在孟買以北一間工廠，開始裝配蘇聯超音速「米格廿一」式戰鬥機。

他在下議院曾被詢問關於設置飛機工廠的進展情形。他答覆：對於第一個階段所需要的樓宇，經已在納錫克建成，最近經已開始裝配「米格廿一」式飛機。

南越高僧呼籲勿作自焚犧牲

【西貢廿六日美聯社電】化道院代理院長釋善和，於星期二，促請僧尼和佛教信徒，不可縱火自戕。

白宮烘製結婚禮餅

【華盛頓廿五日美聯社電】白宮刻正開始焙製詹森總統女公子露茜的結婚禮餅——那是一枚共有七層和重三百磅和在上面覆以糖霜並飾以白糖天鵝，白玫瑰和鈴蘭和屬有乾果的大餅。

那裡並有心形小盒果餅，以便在八月六日七百名貴賓們作為紀念品攜回家裏。那個小盒並用金印有那個新娘和新郎紐貞懋的姓名起首字母。

白宮宣佈：製糕餅法籍廚師羅佛經於星期一開始烘那枚結婚禮餅。

英銀行斬脚趾避沙蟲
發現無破綻僞鈔 迫得出新鈔代替

【蘇格蘭愛登堡廿五日美聯社電】蘇格蘭皇家銀行星期一宣佈：該行將發行一種五鎊新鈔，以推翻一個技巧的，僞鈔印製集團。該行是一項相信牽涉數百萬僞造英鎊行騙之受害者。蘇格蘭、英格蘭許多地方與歐洲現正充斥着蘇格蘭僞鈔，警方描述這種僞鈔，幾乎毫無破綻。

這些僞鈔係於一位男子步入瑞士蘇黎世市一家銀行，圖兌換三萬鎊僞鈔為瑞士法郎克時，首次被發現。該行出納員以此現鈔數額龐大，疑問頓生。後來那位男子逃走。現在大約共有價值八百萬鎊之蘇格蘭五鎊真鈔，在市面流通。

蘇格蘭皇家銀行強調現有之五鎊現鈔，將不廢除，但同體後將予以取消。警方稱：僞鈔不是在國外即在能教印製。

西德斥俄憑空造謠

【波昂廿五日路透社電】西德今天憤怒的駁斥蘇聯共黨機關報真理報所傳西德士兵刻在越南作戰的一項消息。

西德政府主要發言人哈斯在記者招待會上，並駁斥真理報所載西德專家正在幫助「製造毒物，俾根絕和平人民」。

故高爾夫球手擊球姿態

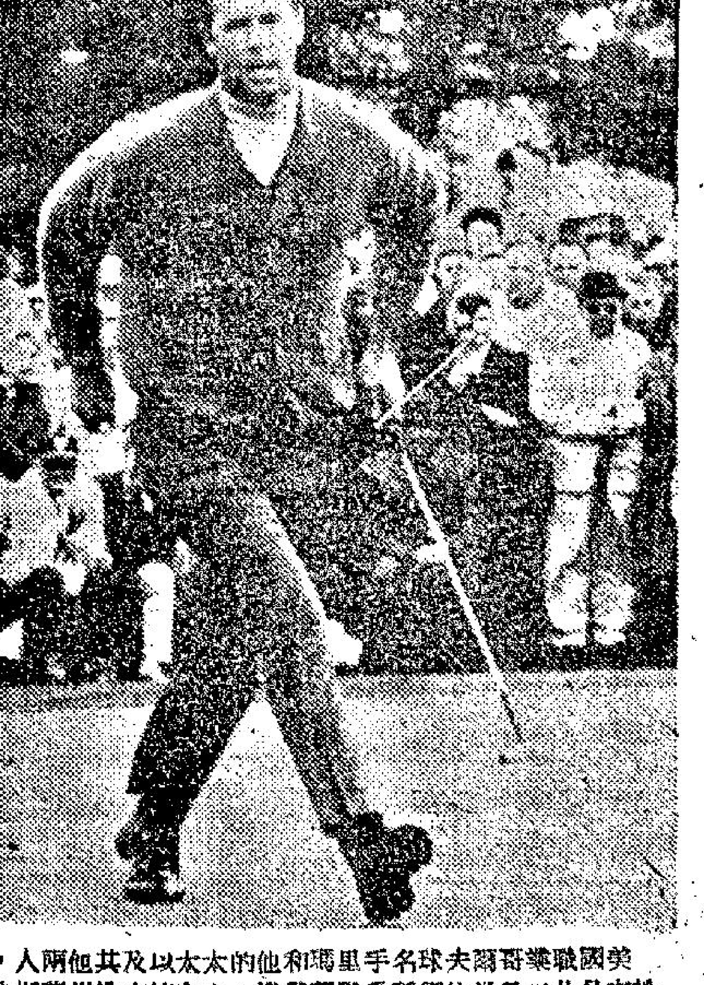

美國職業哥爾夫球名手瑪里和他的太太以及其他兩人，於本月廿五日當他們所乘那架飛機，在印第安納州蒙斯特城一個哥爾夫球場內墜毁和焚燒時遇難。圖為瑪里於一九六五年在加州參加哥爾夫球擊球入洞的情況。（合衆國際社無綫電傳真）

圖為台北街道一景

電台播音節目

香港 新世界 真光 英京 皇宮 龍城 華樂 長樂 請速訂座
明天九院齊映
廿一世紀公司創業巨獻
通天曉

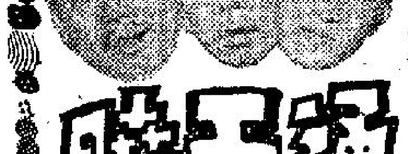

導演：吳回
主演：呂奇 丁皓 李敏 李居安 劉恂 高峰 梅欣 高魯泉
今晚十時半商台播映請聽

倫敦 黃金 京華 國寶 樂都
倫敦每日加開十二點三
邵氏悲壯哀艷彩色鉅片
氣勢如虹・五院常滿
林黛 丁紅 關山 領銜主演
陶秦 編導
邵逸夫 監製
製作精細雕琢 情節盪氣迴腸
THE BLUE AND THE BLACK PART TWO
藍與黑 下集大結局

SHAW SCOPE

利舞臺・樂宮 下期
美高梅公司別開生面諜戰大喜劇！
一個是「夜半無人私語」時的理想佳人！一個是擁有國防大秘密的科學家！
金嗓子：桃麗絲黛 「二十六小時間諜戰」主角：洛泰萊 兩大巨星再度攜手主演！
美・翠七彩 透視體大銀幕
桃麗絲黛在本片中大展歌喉！新歌舊歌美不勝收！
艷諜亂香
The Spy in Lace Panties
雀斑美人，升堂入室！千面間諜，如影隨形！碧娛垂釣，美人魚無所遁形！酒會鬥智，玉面虎袖手旁觀！
緊張刺激，香艷諧趣！

學生應否參加政治？ 關祖堯對此再有解釋

【本報訊】行政局華人首席議員關祖堯，昨天在創興書院畢業典禮中致詞時，再度强調在學青年不應過問政治、參加政治。但並非主張學生完全脫離社會，政治生活。

關祖堯議員說：在十年前，創興書院廖故監督寶珊在開學典禮致詞時，曾引用前港督葛量洪爵士一段說話，廖故監督謂爵士曾指出：「教學和研究，必須保持追求眞理之精神，切勿受政治或其他的壓力所動搖，在我們的教育機構中，決不能有任何主義存在」，因此，創興書院創辦的宗旨，是明定「爲教育而教育，不涉任何政治黨派」，本人對此極具同感。

關議員說：本人日前在顯理中學畢業典禮提出「學生應否參加政治」一問題時，頗引起某方面的異議，本人甚爲感謝其對此問題的關注與反響，不過藉此機會，本人要有所解釋的，就是本人在顯理中學提出此問題時，其結論曾淸楚指出：「青年學子如果對社會上某一事件有其特別的見解而認爲可以幫助解決此一問題時，可以（一）向有關部門作着具體而有建設性的提出；（二）向本港中西報章表達各位對社會某一問題的意見；（三）向現在行政、立法兩局非官守議員辦事處提供各位對本港社會與革問題的建議。如此，既不妨碍個人學業，又可發表自己對政治的興趣，實無須捨此合法的、正當的、利己利人的途徑不循，而走偏激的、浮躁的，甚至擾亂社會秩序的直接行動」。報章具在，可資覆按，足見本人並非「主張學生完全脫離社會、政治生活」。其實本人遠之有鑒於過去地各區學生運動被利用，被犧牲的慘痛史實，近之有感於本港的實際情形，特殊環境，和學生們本身的利害關係，不能不呼籲及提醒我青年學生們，「在求學時期，務須充實自己，培養自己……自然對社會某一問題有其眞知灼見，不致於一知半解，給人利用」。如果如此淸楚明白的語意，而仍足引起某方面的誤解，則本人殊感遺憾。茲鄭重引本人日前所講的言論，爲作本人對此問題解釋的結束，也可供今日在座各位同學的自由抉擇與參考。

最後關議員在結束其演詞時，讚揚創興書院「爲教育而教育，不涉任何政治黨派」的正確宗旨。

平抑米價放寬入口 第三季大陸米運到

泰國米存倉尚多價值不致上揚

市場漫步 卜算子

香港一部份入口米商因港府工商處放寬第三季大陸入口額而訂購的大陸米，最近已陸續運到，其中有兩家在過去十多年一直經營泰國米的入口商，最先面對現實，將首批運到的大陸米提沽，已受到二、三盤米商的注視。預料近期內繼續有三、四家一向非經營大陸米的入口米也有大陸米出售。

港府糧食統制當局放寬大陸米入口，主要原因是鑑於今年上半年輸入的食米過份偏重於泰國米，根據統計報告，今年首五個月香港食米進口百分率爲百分之七十三點四，比去年同期百分之五十七點七增加了百分之五點七，因爲今年首五個月東埔寨與南越食米進口百分率已降至百分之五點二，去年同期則爲百分之十三點四，即是減少百分之八點二。其實今年初南越食米已停止輸港，東埔寨食米出口交實施限制，由國營公司標售，遂造成香港入口米商向泰國訂購實告增加，而泰國米亦因爲其他地區今年上半年需求頓增，導致泰國米訂價顯著上漲，現在泰國一級百巴仙白米訂價每噸漲至六十六鎊，二級百巴仙白米訂價每噸漲至六十四鎊，上米碌訂價每噸漲至五十二鎊。假定港府糧食統制當局不是因應環境而放寬大陸米入口額的話，香港入口米商買高價向泰國訂購食米，則香港米價亦將刺激劇烈上漲了。

現在香港入口米商售出的泰國米，表面看來是低過來途訂價，而要蝕本的，其實不然，在今年四月份以前，香港經營泰國米的入口商已經預早訂滿了第二季的入口額，甚至有些預訂了第三季入口額的大部份，估計現在存倉的泰國食米六十餘萬包當中，約有七成左右是早期低價訂入的，雖然有三成左右是後期訂入的貴價貨，但現在入口米商提沽的存倉泰國米，平均計算仍可以賺錢，問題是存倉的時間較久，除了負担較多倉租及銀行利息之外，經耗率的增加也是營業利潤的損失，因此現在售出的泰國米祇能獲得微利。最近仍然有些入口米商向泰國訂購食米，祇是並非訂購每噸六十六鎊及六十四鎊的百巴仙白米，而係訂購每噸五十二鎊的上米碌及每噸五十鎊的中上米碌。

香港三十八家入口米商當中，過去祇得八家完全輸入大陸米，另有三家則是局部輸入大陸米。輸入大陸米的入口米商有些是大陸米的代理人，有些是賺佣方式，有些是向大陸貿易機構訂購，運到售出是盈虧自負的。現在因爲港府糧食統制當局臨時放寬第三季大陸米入口額，預料銷售大陸米的入口米商將由從前的十一家增至十七家或十八家。而大陸米第三季入口額增加了，產生的副作用將是阻止香港米價上漲。

雖然一部份米商認爲八月份米價仍是易漲難跌，因爲改變方針購銷大陸米的部份入口米商，其目的是牟利，並不是爲了平抑米價，他們預料，現在每担售價六十一元五角的百巴仙泰國米，八月份可能升至六十三元左右，但能否成爲事實呢。就要看往後市情的發展。

專供無綫電台使用 龍翔道一地段 商台底價投得

【本報訊】政府昨午開投一幅可供無綫電及電視台使用之地段時，使在場人士頗感詫異者，爲電視廣播公司未致力於競投，使商業電台以一百二十五萬元底價，投得龍翔道之九三八八方呎地。據報，商業電台目前在荔枝角之台址，不久將闢爲住宅區，故「商台」將在新址興建新辦事處。昨日共有四幅官地開投，但其中一段底價十五萬元者，因無人出價而撤回。

崇新中學員生今晨參觀本報

【本報訊】崇新中學小學應屆畢業生八十人，今晨由班主任劉衍群率領，前來本報參觀。該校師生于上午十一時抵達本報，由本報派員接待，先行講解有關本報之一般情況，然後帶引至各部門參觀各項設備及工作情形。各學生對報紙出版工作過程均甚感興趣。

圖爲崇新中學學生在參觀本報時留影。

佐膳品供應稍疏 零售價全面扳起

【本報訊】今晨市場佐膳食品各路來貨供應稍疏，零售價格局部扳起。鹹淡水魚來貨少，售價昇高二三毫，海鮮也少，售價趨起。瓜菜類貨少市暢。三鳥供應亦減，售價微昇。主要肉類供銷平常。茲將市場各物價格列後：（每斤計）

品名	價格
瘦肉	四元四角
腿肉	三元二角
上肉	三元二角
腩肉	一元六角
豬肝	六元四角
豬肚	二元八角
豬心	四元
豬手	一元
豬腳	一元
豬腰	四元八角
乾水腰	五元六角
排骨	二元六角
肉排	三元八角
赤排	四元二角
腩排	二元六角
羊肉	四元四角
新界中鷄	三元八角
新界上鷄	四元四角
劏鷄	三元八角
肥鵝	三元四角
黃中鵝	三元二角
吹米鴨	三元二角
光米鴨	三元六角
谷鴨	二元六角
水鴨（隻）	十元
牛肉	三元四角
坑腩	一元八角
牛柳	三元六角
牛腰	一元六角
牛心	一元六角
生紅石斑	十三元
生什斑	九元
油斑	三元二角
大白倉	三元
小白倉	二元六角
黃撻沙	二元
紅衫	一元八角
馬友	二元八角
黃花	一元二角
鮮黃花	二元
馬頭	一元八角
三坭	二元
鱠白	二元
火點	二元
牙帶	一元二角
大魚	二元八角
鯇魚	三元六角
大鯪魚	二元八角
扁魚	三元六角
黃鱔	八角
白鱔	六元
門鱔	一元二角
生魚	八元八角
水魚	三元六角
生鯉	三元八角
龍蝦	九元六角
大蝦	六元六角
中蝦	五元六角
蝦仔	二元六角
大田鷄	四元八角
塘虱	三元八角
膏蟹	三元六角
肉蟹	二元八角
花蟹	二元四角
白果	一元六角
莧菜	八角
菜心	一元二角
枸杞	一元二角
檳榔芋	六角
紅芽芋	四角
西洋菜	二元四角
紹菜	七角
青蘿蔔	七角
蘿蔔	四角
西芹	二元四角
日本芹菜	八角
粉葛	八角
白菜	一元四角
大豆芽	五角
玉葱	六角
菠菜	八角
蓮藕	七角
洋葱	四角
澳洲洋葱	八角
青瓜	五角
涼瓜	八角
茄瓜	六角
節瓜	五角
番茄	八角
台掌瓜	五角
[illegible]仔	五角
冬瓜	三角
絲瓜	六角
椰菜	六角
紫菜	六角
洋椒	八角
芥菜	一元
生菜	七角
菜花（個計）	八角
蛾眉豆	六角
參茨	三角
通菜	六角
青豆角	一元二角
白豆角	一元
油麥菜	六角

街市巡礼

鎊價普漲 外圍金跌

【本報訊】倫敦轉賬鎊，紐約轉賬鎊及告老士，均一致回漲，倫敦轉賬鎊報二．七一〇〇，紐約轉賬鎊報二．七一二五，告老士報二．七九〇七。倫敦金價報二五二司令又點七五便士（跌），歐洲金價報三五．一七—三五．一九（跌），瑞士金價報三五．一八（跌）。

昨市K金走勢：兌開二六九．六二五，隨跌二六八．六二五，午市升上二六九．五八一二五，終以二六九．七五收市，午市價挺，因有人炒新聞（中共抨擊英首相電訊）。加元按五．四五，通天單按五．六五，大鈔五．八六五，細鈔五．八六，美電按五．八八，上項市價均較昨市收市價爲低。

K金頭盤成二六八．七五，比昨收市價驟跌一元（每司両計）。

裁稿時間：十時，期鈔市仍未有交投（昨收市五．八七）。

船灣淡水湖村民遷徙問題仍未了 官民今日再討論

【本報訊】政府將接見六村村民代表，討論船灣淡水湖區內一千五百村民遷徙之未了問題。

政府發言人稱，會商今日假大埔理民府舉行，新界民政官員代表政府。

據報，村民反對以九月二十八日爲遷徙之最後限期。彼等又謂，政府之賠償條欵從未獲得村民之同意。

政府在大埔據已興建若干樓宇，供遷徙村民居住，以及賠償住宅地每方呎七毫半，耕地每方呎二毫五仙。

村民認爲，賠償數額太少。村民又說，徙置後將不能再在往所外之禾田耕種，但官方認爲，此等禾田係在船灣淡水湖外，故無權獲得賠償。

豪雨引致河水氾濫 魚塘損失卅五萬元

【本報訊】由於上月十二、十三兩天豪雨成災，引致河水氾濫的關係，新界一帶的魚塘損失甚爲嚴重，尤以天水圍及落馬洲一帶的魚塘損失更甚。據估計，因遭受豪雨所遭受損害的魚塘，共有二千六百「斗種」，分屬一百五十農戶所有。

新界方面的魚塘有百分之七十五的「魚種」，被池水滿溢而沖掉，估計損失總值約爲卅五萬元。

雖然「魚種」因這次損失甚爲嚴重，惟本港現仍有足夠的「魚種」，大部份爲鯉魚種，以供農戶應用。

工商晚報·星辰表
合辦攝影比賽
印花
CITIZEN

工商晚報 星辰表 合辦 專題攝影比賽

頭獎賽得相機及星辰表

因月來大風雨妨碍攝影 展期八月五日截止收件

一、宗旨：中區新皇后像廣場花園爲本港市民最新遊覽之處，工商晚報、星辰表廠爲提高各界對本港新事物攝影興趣起見，特舉辦是項攝影比賽。

二、題材：以新皇后像廣場花園之各種內容爲對象，加插人像與以該廣場爲背景。

三、辦法：分公開組及學生組：公開組不限年歲、職業，參加者之黑白照片尺寸最大十六乘二十吋，最小不過八乘十吋。學生組祗限在學學生參加，黑白照片尺寸最大不超過八乘十吋，最小不過五乘七吋。凡參加者均須貼有附刊之「印花」，並須於照片背後貼紙寫明姓名、地址、（如爲學生組應寫明學校及年級，並須出示學生証。）標題、及拍攝時之時間（即上午或下午幾點鐘），寄交灣仔分域街十八號工商晚報或中環利源東街八號本報中區辦事處，信封寫明「工商晚報星辰表攝影比賽」，未入選之照片如欲將件退回者，請在揭曉星期後到本報領回，或附貼有郵票及地址之回郵信封。

四、評選：特請攝影名家五人担任評判，評判人之評選，最後決定，毋得異議。

五、獎品：每組十個獎。

公開組：冠軍——獲得SP型相機一架，星辰表勝利型日曆自動游水表一個，金牌一個。亞軍及季軍——各獎星辰表新霸型日曆自動游水表一個，金牌一個，亞軍銀牌，季軍銅牌各一個。第四名至第十名——各獎星辰表太上皇型游水表一個。

學生組：冠軍——獲得SV型相機一架，星辰表勝利型日曆自動游水表一個，金牌一個。亞軍及季軍——各獎星辰表新霸型日曆自動游水表一個。第四名至第十名——各獎星辰表太上皇型游水表一個。

六、截止日期：八月五日下午五時，外埠及郵寄參加者以郵戳爲憑。

七、揭曉及頒獎日期：八月十五日公佈。

八、附則：凡參加比賽，即作爲同意比賽簡章規則，並同意其優勝得獎之照片供工商日晚報刊登及星辰表廠展覽及宣傳之用，不另付酬。

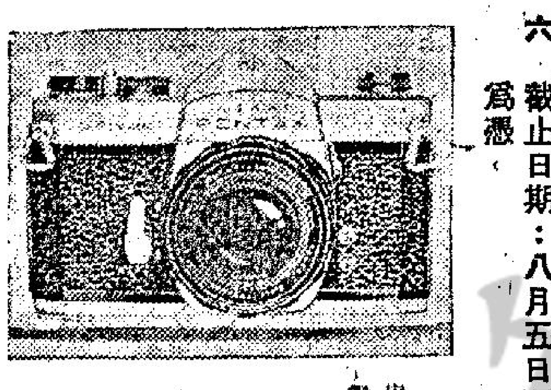

頭獎獎品賓得相機及星辰表

汽車數量激增 道路擴展有限

城市土地多被建築物佔去

【本報訊】本港汽車雖然激增，但道路之車數近年來無何變動。據工務局工程師指出，城市土地大多被建築物取去，祇餘極少空間供擴充道路之用。本港共有道路五七五哩，去年爲五六四哩，一九六四年則爲五四四哩。特別在港島方面，道路擴展更爲有限，過去幾年，每年祇增加二哩而已。與此同期，汽車則激增，計：一九六三年爲七一四一五輛，一九六四年爲八三〇九一輛，一九六五年爲八九六一七輛，今年五月則爲九一九五二輛。猶幸汽車雖增，但意外則稍減，一九六三年之意外事件有一四二一四宗，一九六四年爲一一八一八宗，去年爲一二一九八宗。今年首五個月爲三六二三宗。

本港股市行情

七月廿六日中午十二時報價

股票名稱	最高成價	最低成價	成交股數
滙行	一六五		一、一四〇
九龍倉	一九．八		一、〇〇〇
黃埔船塢	三二．二五		八〇〇
太古船塢	一四．四		五〇〇
均益倉	一七．九		四一二
置地公司	[illegible]．五	五一	四五七
九龍巴士	三〇	二九．九	一、〇〇〇
九龍電燈	一七．八	一七．九	六、二六一
香港電燈	四	二三．七	二、九〇〇
電話公司	二四．七		四、二〇〇
煤氣公司	一一．三		二五〇
香港[illegible]	七．九五	七．八五	四、八八四
和記企業	一〇二		四、〇〇〇
怡和	二一．五	二一．四	一、九四〇
青洲英坭	三一．七五		二〇〇
生力啤酒	三三．七五		三〇〇
聯合樹膠	三．三二五		一二、〇〇〇
維多利亞投資	一八		[illegible]
南海紗廠	一		[illegible]
鋼業	四．七	四．六五	[illegible]

上午成交總額：八〇〇、〇〇〇元

曾福琴行金禧酬賓

曾福琴行本年慶祝五十週年金禧紀念，爲隆重酬賓，特於暑假期內推出該行夙負盛名之摩利臣金禧型鋼琴，照本供應，每具僅售千八百元，該琴具防潮防蠹之設備，八十八鍵全音，欵式上乘，精工承製。

下週一大會堂開放時間

【本報訊】由於下週一是公衆假期的關係，大會堂方面的開放時間有輕微更動。博物館及藝術館方面的開放時間由下午一時至六時。大會堂圖書館開放時間則爲下午一時至五時。

香港記者籃球隊訪台隨筆

女孩子樸實動人 國貨館華美精巧

飛機着陸時，由於氣壓的突變，使兩位年逾半百的七叔及趙顯聞頓成「聾公」，對於我們的興奮談話，他兩老總是搖頭擺腦，因爲地面上的大氣壓刺激得「兩老」的耳朵恍如刀割，耳膜嗡嗡大鳴。趙顯聞是個大胖子，平時血壓已比常人高，此番更臉色大變，聲如巨雷的濕兄，是個飛機常客，足跡遍達東南亞，他教「兩老」以手捏鼻，肚內「谷」氣的緊急「治擴法」，兩老照辦如儀。

此時，機倉之外，早已被一羣歡迎者包圍着，大家熟悉的中華全國籃球委員會主任委員楊國瑞將軍來了，魏樹森來了，沈瑞麟、嚴委員，僑務委員會的黃副處長，羅路與科長及許多報界同業，他們都來了，獻花之後，辦過入境手續，我們便你推我撥的一窩蜂擁進機場大廈拍照。

沈瑞麟首先像家長對待一羣歸來的遊子般在酒店內照料我們，休息片刻後，沈兄說：「大家都餓了，我們到美麗華餐廳用午膳吧！」美麗華餐廳就在華都旅店的三樓，我們到了餐廳，這裏早已爲我們安排好筵席，一頓大粒而黏性極濃的台灣米，午膳是粵菜，大家都覺得津津有味。回到旅館，外面熱鬧的街道如磁鐵般吸引着每一個人，不必停脚，便各自打扮到街上遊玩。

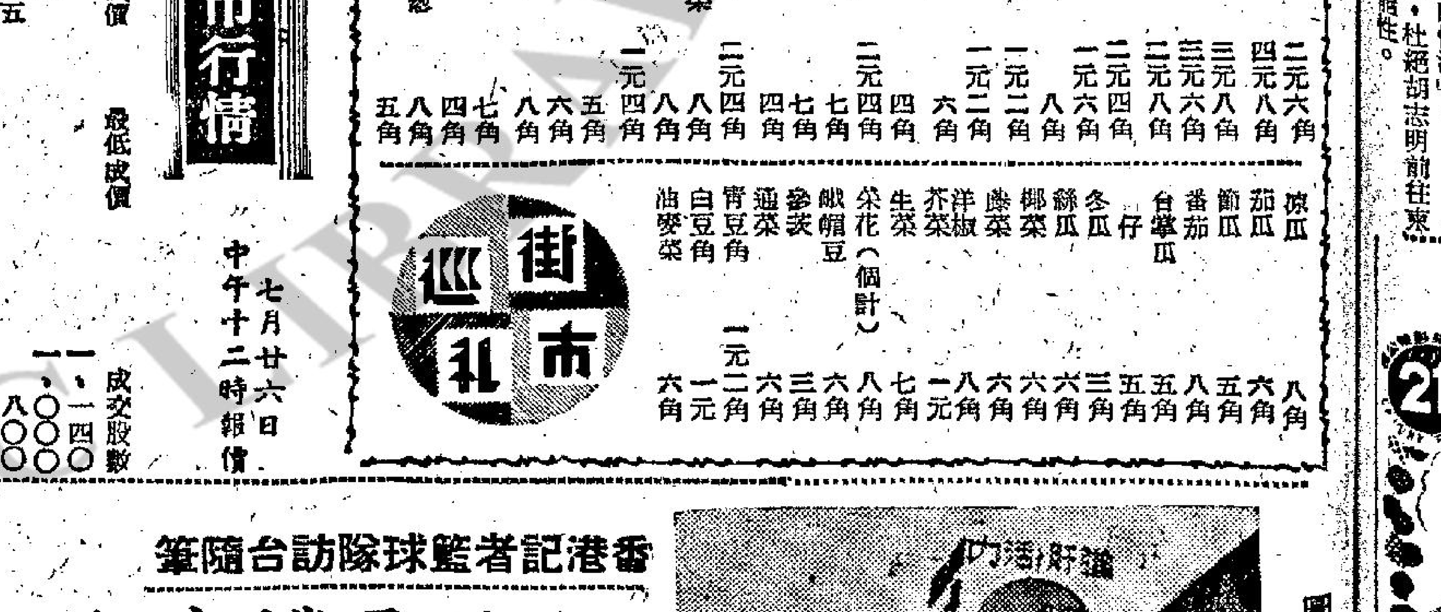

圖爲台北街道一景

新奇貨色 引人入勝

·本報記者聶樹坤·

台灣的女子，一般容貌和身段，都很不錯，她們有一種樸素美，笑容可掬，你進場時也連聲謝謝。我與她們幾位記者竟體，殷勤跟她們打扮，不必各自到街上遊玩。我們的旅館不遠是台灣的國貨館，館內陳列各種國貨館製品，我們最欣賞的是一搖椅，恤、花布等，如「搖椅」，搖籃中的嬰兒，自我陶醉，成三度的中國搖椅，也是很受歡迎的，是台灣出產的華美異常，擺，要當場購買一具，但館內都是非賣品，需到門市部去交易。

遊覽國貨館，晚上八時，我們要赴台北市體育會理事長林錦席設在中央酒店的宴會了。中央酒店的大廳設備特殊之處，在香港我還從未看過。（未完）

一九六六年新馬典

華乎

（三十八）

跑過先 PRIMASIE

四歲，栗色，雌性，高15．1，烙印183號，練馬師：米曲凡里，馬主：希素等。

1956—66年度出賽四次，場次：122（六化郎四十碼，第四）；137（半哩七〇碼，季軍）；162（一哩，落第）；184（半哩一七〇碼，第四）。

本季獲獎金：2，500元。

暑假後晉編B班。

出賽情形

場次	日期	負磅	騎師	場地	出馬	排位	路程	時速
122	26/2/66	147	告魯士	爛	6	5	6F	1.24.8
（沿途走位）8—8—4—4			終點 4	距離 4—M	（勝負馬匹）負小飛俠，萬應錢，千面金剛。			
137	5/3/66	147	告魯士	爛	11	5	5F	1.03.4
2—1—3			3	3—4½	負英偉王子，皇家寶石。			
162	11/4/66	149	告魯士	實	8	4	1M	1.42.4
4—4—3—3—7			7	7—M	負好意，驍騎，福至心靈。			
148	30/4/66	148	告魯士	爛	9	6	5F	1.02.3
4—5—4			4	4—M	負飛馬，繁榮，明輪。			

評語

年稚雌馬，第一季上陣四次，而僅爭得一次入圍，兩次遠遠落後的第四，成績平凡之至，其中當以週年大賽第三天出半哩一七〇碼敗於英偉王子及皇家寶石的一塲，表現較爲出色，此賽起步甚快，跑至落大石鼓的後半程，即而追越放頭的奇士，可惜入直路後，因前頭用力太多，越跑越斜，未能佔觸跑，至最後一化郎與皇家寶石力鬥，已屈居下風，更抵擋不住英偉王子凌厲衝勁，結果爭得第三，憑此賽觀察，則係途馬，前段不够快，中途略有竄動而速度並不突，故不易憑此制勝，一段快竄之後便無以爲繼，如此跑法祇希望在較低之班次，放離閘塲然後可勝。潛質約值第六班左右之短途馬而已，在B班內初期該難有機會，爭勝之時或在正式編班後矣。

電台播音節目

本欄刊登節目，係依據各台來稿發表，倘有更動，概以該台臨時宣佈爲準。

香港電台

今日下午四時：（中文台波段：六四〇千週，波長四百六十八公尺。短波：三九四〇千週，波長七十六．一四公尺。超短波調頻：九十四兆週。）大堂中座（五十八分，天氣報告）四時三十分，世界名著。五時，時代曲選唱。三十分，美麗的音響。五十五分，鮮魚市情報告。五十八分，天氣報告。六時，粵、國、潮、客語新聞報告，特別報告。二十分，「詩聲詞韻」。三十分，名曲欣賞。七時，時事實錄。十五分，音樂。八時，粵語新聞報告，音樂。十五分，世界名著「苦海孤雛」。五十八分，天氣報告。九時，青年就業輔導。十五分，工人樂園。四十五分，漁民天氣預告。十時，粵語新聞及世界盃足球比賽消息。轉播倫敦短篇廣播劇「最長的一夜」。三十分，藝術歌曲。十一時，解心粵謳。四十五分，錄音轉播倫敦國語新聞。夜闌人靜時代曲。五十七分，天氣報告及漁民天氣預告。十二時，粵語新聞報導。

明日上午播音節目：七時，清晨音樂。三十分，天氣報告，時代曲，潮汐漲退報告。

麗的銀台

今日下午四時：四時，電影歌曲。三十分，粵曲點唱。五時，兒童長篇小說「小飛俠」。十五分，兒童歌曲，金價報告。三十分，俠義故事。六時，西曲。三十分，偵探小說「銀彈殺人魔」。七時，時代曲及粵曲。三十分，奇情武俠小說「無敵日月劍」。八時，新聞報導，天氣報告，晚間節目報告。十五分，茶餘飯後。九時，民間故事。三十分，紅伶名曲選。十時，紅粉春秋。三十分，報告教育台明日節目。十一時，新聞報導，天氣預測，體育消息，明日節目報告。十五分，清歌妙韻。四十五分，時代曲。十二時，電影故事介紹。完播。

麗的金台

今日下午四時：四時，股市行情報告，現代曲。三十分，武俠故事「鳳凰俠」。五時，潮曲。三十分，金價報告，中文電視節目報告。藝術歌曲。六時，越劇。七時，社會服務，潮曲。

商業第一台

今日下午四時：（台波段：一〇五〇千週，波長一百八十六公尺）

中文電

綠村電台

今日下午四時：（中文台波段：七三五千週，波長四百八公尺。）

商業第二台

今日下午四時：（台波段：一一七〇千週，波長一百公尺）

美股市走勢平均指數

【紐約七月廿五日美聯社電】杜鍾斯美國股份廿五日收市平均指數如下：

類別	開市	最高	最低	收市	收市比較
三十種工業	八六八．五九	八七〇．四三	八五〇．五〇	八五二．八三	跌六．三三
二十種鐵路	二四六．六九	二二五．二六	二二〇．一六	二二〇．八一	跌三．九六
十五種公用	一三三．七八	一三四．五四	一三二．四二	一三三．三六	跌〇．六〇
六十五種股類	三〇五．六七	三〇六．五二	二九九．八六	三〇〇．九〇	跌四．九七

舉世矚目的「環球小姐」選美會已揭曉，能夠被選爲「世姐」，美必然是一個……，那是要視情形而定的。」

至于妮妲妮活，她却認爲外在美是不……，是記得我曾在電視銀幕上看見自己，但因爲配了白平音，連我自己也幾乎認不出……于女孩子尤爲眞實，可是，美麗的成長是要付出代價的一。

金夫人：

我是一個正牌的王老五，現在我是……希望？以上各項問題，請你給我解釋一下好嗎？謝謝你！

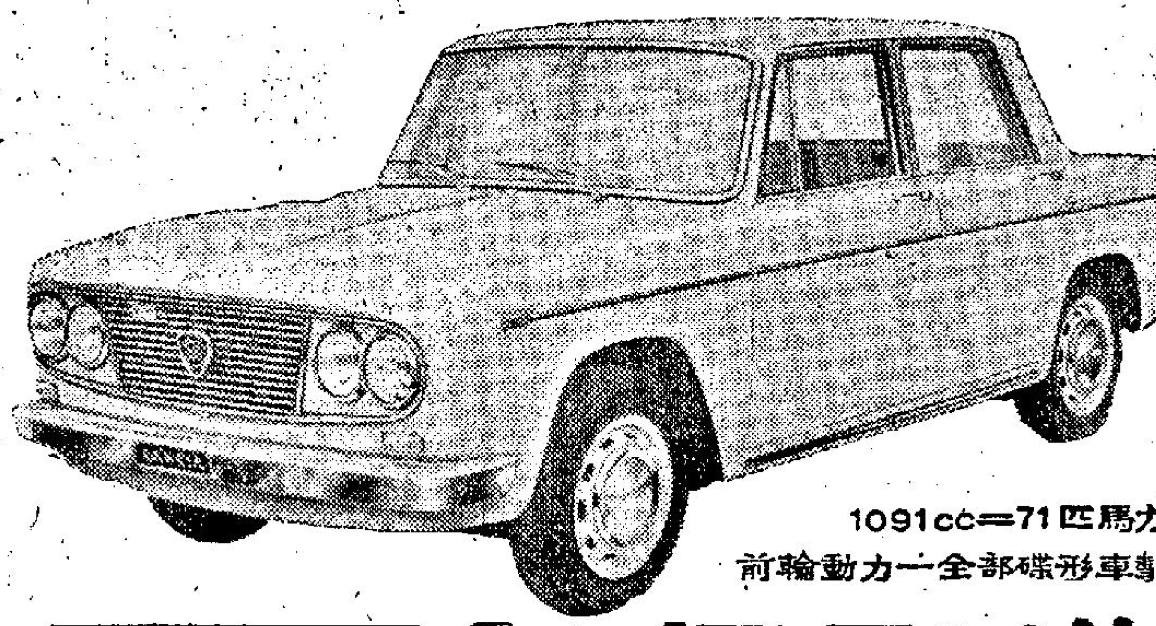
LANCIA Fulvia 2C
馳譽世界之意大利首席房車
寧雅富華型
性能超卓一駕駛靈活
1091cc=71匹馬力
前輪動力一全部碟形車掣
1966年款 新貨到港
歡迎參觀試車！
總代理：
聯友汽車有限公司 馬頭圍道308号 電話：629700
聯邦汽車有限公司 跑馬地黄泥涌道81号 電話：774278

用「雷射」拍照技術

可攝取快於音速兩倍半物體

對業餘攝影家來說，一張底片多次露光，是既浪費又令人掃興的事情。但是美國的物理學家却把有意的雙重露光當作極有價值的研究工作。

在一種新的技術中，攝影底片在一「雷射」（LASER）線的照耀下，進行雙重露光，被用以顯示出快速運行的物體進行中各階段的情形，有立體的感覺，非常詳細。因此，以前因爲運行過速而肉眼不能見到的事物，現在可以好整以暇，作立體式的研究觀察。

加利福尼亞州里東度灘的TRW系統公司，有三位物理學家採用了這種方法來進行研究工作。他們是海佛林博士，烏爾格博士和布洛克博士。

在最近的實驗中，他們三人攝取了高速的二二口徑來福槍發射中的情形，連續的露光是利用一具紅寶石「雷射」裝置發光照射時完成的。這種雷射裝置在五百分之一秒內，能「振動」兩次，即發光線兩次。

雙重露光照片中可以看到槍彈以二倍半於音速的速度前進時產生的震波。

在一次更值得注意的實驗中，這種方法拍到了汽車車頭燈正在開始燃亮的情形，照片中可以看到燈泡中受熱的氣體所產生的「干擾邊線」的情形。

在這一複雜的過程中，科學家們應用了三件基本設備——一張感影底片，一套鏡子和一具「雷射」（「雷射」是能發射出像鉛筆桿那樣細的強力光線，能保持它的細束形狀而不像普通光線那樣散開）。鏡子把「雷射」線分爲兩部份，一部份被稱爲「照景線」，是用以照亮所攝對像的；另一部份稱爲「對照線」，由鏡子把它直接對準到攝影底片上去。

照景線從對象物上反彈出來，和對照線一起組成一個圖形記錄於攝影底片上，這種圖形名爲「全反射圖片」，乍看之下是沒有什麼意義的圖形，但是它有足夠的光學方面的資料，可以用來重新組成該對象的立體照片。

在重新組成這種照片的時候，已經顯影的底片，一邊由一具「雷射」照亮（「雷射」的幾何學位置和對照線相對時並不變動），看底片的人可看到該物件的立體重組形象。

這種重新組成的形象可以仔細加以觀察，由於它是立體的，也可以從不同的角度來攝取照片。

最近有三個研究團體，獨立發現了同樣的技術，它們是密西根大學，貝爾電話實驗所和英國的國立物理實驗所。

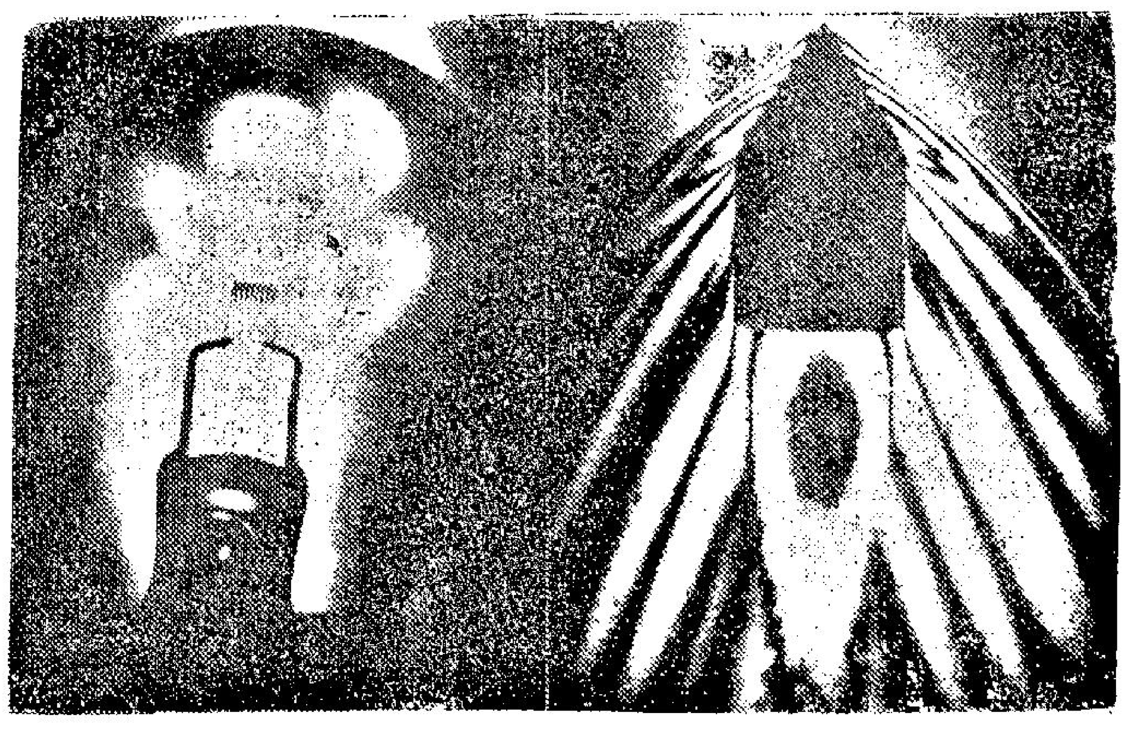

利用「雷射」攝得的照片

（右圖）用「雷射」新技術攝得的子彈發射情形，子彈以兩倍半音速的速度前進時的震波。（左圖）汽車燈泡內的氣體受熱後產生的波紋，在照片中可看得見（白色部份）。

八瓦特輸出功率 簡化的立體聲機

【下篇】本機的濾波扼制圈磁感量約需六亨利（6 HENRY），電流量一○○毫安培以上的便合用，直流電阻不可太高，在二百歐姆左右的最好。電壓的輸出，當用6AQ5時大約由二百五十五伏至二百六十伏脫之間；整流電子管，電路圖中所示是5V4，但是其他類同或相似特性的整流管如5V4GB，5Y3GT，5U4G甚至80都可以應用。電路圖中所示有星形符號的電阻，如果你的電源變壓器一如圖中所示的具有二百八十五伏脫高壓時，則該串聯電阻的數值約一百二十歐姆（十二瓦特），倘若你重新繞製一變壓器時，可改繞二百五十伏脫，該電阻根本不必使用。本機所採用的負回輸，自揚聲器音圈回輸至輸入電子管6AU6的陰極，深度大約十五分貝，本機所用的輸出變壓器，是品質較優的一種，音圈抗阻十五歐姆；讀者如仿製時，輸出變壓器最好選擇品質較佳的，如果用普通的輸出變壓器，則音質恐不如理想。電路圖中的回輸電阻，四千七百歐姆，還是用於十五歐姆音圈的；倘音圈抗阻是三歐姆，則改用一千八百歐姆的電阻，倘音圈八歐姆抗阻，則改用三千三百歐姆阻值；串聯使用負回輸時，電阻必須留意它的極性（或相位），如電阻接上時發生狂嘯聲，這表示是正極性回輸，必須馬上把輸出變壓器接至電子管屏極和高壓正電壓的線調換，使它變成負回輸，才是適合。

茲解釋本機的電路結構如下（電路圖上篇刊出）：本機是單端輸出立體聲放大器，圖左是輸入端，經一枚一百萬歐姆的電阻和三十九微微法拉的雲母電容器接成的濾波網路，接於「平衡控制器」的兩端，平衡控制器的活臂部份接地，這是用以較正立體聲時兩邊的音量相等；一枚雙連的音量控制器接於電子管6AU6輸入端，音量控制器的阻值是二百萬歐姆。輸入級的五極電子管6AU6是低噪音的電壓放大管，用作高度傳真擴音機的輸入級，可把噪音減至最低，本機所接的電路，是高增益五極放大，未經回輸，它的增益是二百倍，經過十五分貝的深度負回輸後，也有十五倍左右，已足夠推進功率輸出管的柵極。6AU6的負荷電阻二十二萬歐姆，輸出訊號經由一枚0.05MFD的交連電容輸至功率管的柵極。6V6電子管用作功率單端輸出時，它的柵極推動訊號電壓約由七至九伏脫，因此本機的輸入訊號電壓，僅需六百毫伏便有四瓦特輸出功率。

電路圖中接於輸入管屏極的一枚四百七十微微法拉電容器和一枚四千七百歐姆電阻，是高頻噪音的濾波網路，同時可防止因超聲頻所引起的回輸嘯聲。接於功率輸出管柵極的一個可變電阻（五十萬歐姆），一方面用作柵極輸入的負荷電阻，一方面在可變電阻的活臂串聯一．○○38MFD碟形電容器，作爲音調控制器之用，這是在簡化的立體聲擴音機中的一種控制音調的方法，雖然不是十分完善，但也勉強可用；倘若你用其他的音調控制方法，需要加多電子管和其他零件，如此就與「簡化」這一名稱不符；這種音調控制的缺點，就是在低音頻時會把一部份的高音頻割去，故使用時不可把它旋到最低一點，最好是在高低音頻之間。

附圖是該機底盤的電子管管座開洞的位置圖，在設計時因爲目的在利用零件箱中的已有零件，故不考慮到所佔地位的大小問題，讀者如從新購零件裝配時，底盤的位置大可以再縮小；底盤中沒有稜出電源變壓器的開洞位置，就是留給讀者自己斟酌使用「直立式」或「臥式」的電源變壓器，才自行決定。

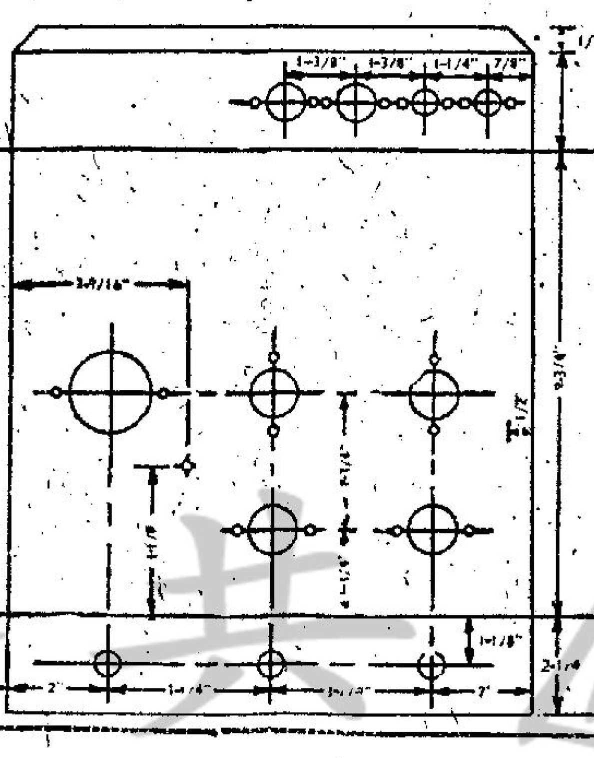

簡化立體聲機的底盤開洞位置圖

科學世界

第六十五期

準備太空應用 核子能發電機

美國一座專供於太空載具內部使用的核子反應爐，在模擬的太空環境中，完成了足足一年的發電工作，至今爲止，這是任何類型核子反應爐所作的最長一次的發電試驗。

整整一年中，該核子反應爐的發電工作均係自動進行，毋須任何外來控制。該反應爐編號爲FS—3，係模做空中無大氣狀態的裝置在一眞空室中，另外一座與此完全相同的，編號PS—4，便是一九六五年四月間在太空中發電的世界第一座核子反應爐。PS—4係於一九六五年四月三日，由范登堡空軍基地發射，於軌跡中發電四十三天，發電量共達五十萬瓦特小時。

這兩座核子反應爐都是美國核子發電體系的出品，目的在發展可靠而能長期保持的電源，以供太空，陸上及海上應用，如電池之類，對於未來的太空長時飛行，不僅份量太重而且儲藏時間也太短。從地球與其他距離甚遠的行星之間來往飛行，有時需時數年，此外用以轉播國際電視，無線電，電話與氣象預測的人造衛星也可能要飛行數年之久。

PS—3和FS—4是美國「核子發電機系」中的兩類用的，命名「史乃普十A」（SNAP 10A），裡面的反應爐所發出來的輻射可以產生高熱。反應爐與來發電的和一架熱電輻射器相聯，它能把熱直接變成電。這件裡面沒有可移動的零件，熱力係經由一個鈉與鉀融合而成液體金屬冷卻器轉介變電器中。

已經完成了足足一年試驗工作的FS—3，至今仍在繼續試驗中。該項試驗係在北美航空公司所屬國際原子部主持下，在加州聖蘇姍那進行。經過一年試驗，看不出在模擬的太空中，實際係在地面活動的FS—3與其在太空中活動的PS—4，二者之間究竟有何基本不同。

PS—4係於一九六五年四月二十二日，由遙遠控制裝置開動，情形模擬太空實況，三天後，開足全力，機件本身即能自動調節，不需另行調節。

樂聲牌電飯煲所以能擁有本港百分之九十七的用户，其主要原因便是具有獨一無二之單掣
單掣電飯煲遠比任何一種電飯煲爲可靠和簡便，而樂聲牌電飯煲用途的廣泛，更非其他任何一種電飯煲所能比擬，除煮飯外並可蒸焗燉湯及各式甜品，故其銷量能與日俱增。
使用方法：1.先在套鍋內將米洗淨加入適度的水量（視所好飯之軟硬而增減水量）2.套鍋放入電煲蓋上煲蓋接着開動電掣（飯煮熟後電掣即自動停閉）3.再焗十至十五分鐘飯味便更爲可口。
樂聲牌電飯煲不但性能卓越使用便利，其外型更爲美觀，備有粉紅粉藍粉綠電鍍及純白等五種鮮艷彩色，用以配合各式廚房的色澤。
樂聲牌電飯煲由二人至十四人大小俱備。
樂聲牌
總代理：信興電器貿易有限公司
香港中建大廈六〇二室 電話：二三五一五七
各大電器行均有代售
66N41

SANSUI 山水 立体声收音擴音机
220型
輸出功能：22W
頻率响應：30-20,000週±2dB.
附有中短波及超短波收音設備
總代理 和記電業有限公司 香港恒生銀行大厦807室 電話231036

CROWN
•两速度輪軸驅動
•速度準確
•可用5吋轆
•話筒上設有遥遠控制
•乾電池及交流電两用

CTR-5400
原子粒手提錄音机
各大電器行均有售
皇冠牌
總代理：益羨潔具有限公司
九龍油麻地南京街廿二至廿八号二樓
電話：八五一一九八・八五五二一三

怎樣選擇太陽眼鏡

·胡荻·

近年來,戴眼鏡的人越來越多了,中年與老年的老花眼鏡且不去說它,學校功課的繁重,都給許多年輕人帶來一副眼鏡。有的雖不是近視,也要配付平光的,甚或是輕度的近視眼鏡來戴,以便提時毫。而一到夏天,則又有許多平時不戴眼鏡的人,要戴起太陽鏡來緩和強烈陽光。所以,挑選眼鏡的學問,就變成一項有用的常識了。

戴眼鏡不祇要講求舒適,也要研究它的外形與自己面部的配合。眼鏡公司中的驗眼師,都會度量你的面形而介紹一種適合你的眼鏡,如果你心目中所喜歡眼鏡的形狀與他所介紹的不同時,最好能放棄自己一時所喜歡的那一副,而接受他的,因為他們是吃這一行飯的,多少總有點研究與心得。

通常選擇眼鏡的規則,是眼鏡的兩邊應與面部的濶度相符,眼鏡的上邊應與眉齊,至少也要緊接住眉毛的下邊。眼鏡的鼻夾應該是恰好地夾住鼻鞍,太緊或太鬆都不行,如果這個部份不合適,可讓眼鏡公司的職員替你修整,帶過一個時間後會有鬆弛的情形,應再拿回去整理,那不會化很多錢的。眼鏡柄也是如此,一定要弄得妥貼。

至於眼鏡框的色澤與質地,也有講究。這應與你的性格與衣服相配稱。你如果是性情爽朗而喜歡跳跳蹦蹦的活潑少女,你可以用粉紅色或橙色的眼鏡框。但通常因顧慮到與衣服的色澤不致有強烈的對照,大都以珊瑚色澤與花紋的塑膠作眼鏡框。因那是一種中立性色澤,可配合任何性格與各種顏色的衣服。至於鑲金或其他過份炫耀的眼鏡框,在赴外國或外地旅行時,則嫌過份誇張,在家居或本地的社交塲合中,則無所謂。

在要從好幾副眼鏡中決定挑選一副時,則要對着全身鏡子自行打量一番,看那一副更能配合你的面型、髮型以至身型。最後,不要忘記請一位知己陪你一起去,因為他或她往往能給你以標準而有益的意見。

下列簡單介紹幾種普通面型的配鏡意見:一、長方型:配圓形的鏡框,鏡框下邊要強調式地低一點,這樣可使人對你的面型有圓形的視覺。二、四方型:配扁方形的鏡框,要避免用方型與圓形的鏡框。鏡框上、下兩邊要微向上斜起,左、右兩邊與面部濶度相符。三、圓型:配扁圓形的鏡框,鏡框兩邊不妨濶大一點,來隱這個鏡框的扁圓形。四、梨型:要配一種上部寬而下部窄的鏡框,鏡框上邊兩端要加濶,來分散人家對你顎部的注意力。

香港人的耐性

·柯足金·

香港人到了相當年歲,就訓練出自己的耐性來。這件事,可以由買馬票來証明,任何一個香港人,對於中馬票這回事,都發生興趣,每回每回的買,結果又落空了。嘗盡了失望的滋味,却因此練就一副耐性來。以我的一個老友為例,他在一九四一年以前已經學曉買馬票了,他買的是套票,這悠長的時日裏,他每次把錢送到馬會去,換來一個號碼。這叫做套票,據他說,套票會多,塲塲有希望,如果那天賽馬八塲,他獻十六元,那天是十塲,獻出廿元,倘若一連兩天大賽馬,他就變倍奉送。這個玩意,似乎永遠沒有希望,但是他一點不介意,日本人來了,他這個遊戲「休息」了三年零八個月,日本人走了,香港恢復賽馬,他又繼續參加。他由王老五變成住家男人,又變成一個孩子的父親,後來孩子越來越多,五男二女,負担增加了,他更努力買馬票,他對我說:「總有一天會中馬票的,總有一天。」我懷疑他,就會憑這點自信,所以才生活那麼有生氣。這許多年,沒有給他碰過一個機會,就是一百元的機會也沒有,他一點不失望,每月依然去「獻金」。兩個月前,他死了,在死前幾天,他還勉強支持去買他的套票,他死的時候,一點遺憾也沒有,似乎,如果沒有馬票,他早已苦悶而死了。

人海傳奇

蠟炬成灰淚始乾

——他是一個偷情的奇人,週旋於兩個女人之間,到頭來將有怎樣的事發生?(五)

「請你告訴她,我已經到月球上去了。」他說。

「但是,她說好像是關於錢——」他的同學說。

這一來,他不能不聽了,於是他拿了起來接這個電話,原來,打電話來的是杜蒂,她說:「我的好人,我已經有一個禮拜沒有見過你了。」

他說了一些謊話,可是,她不理這一切,同時他更說,如果他不去與她會晤的話,那麼,她便去見院長,這一來,他祇有答應去見她,可是,他還沒有離去,另一個電話又打來了。

這一個電話是華莉打來的,她哭泣說:「喂!讓我告訴你,我已經有孕了。」

他聽了她的話後,全身發軟,他不斷的說:「不,不……」

他說可以與她談談,但是,她却說她現在很忙,要到晚上,她才能夠在家中見他,同時,她還說:「到時候我會介紹你與我的母親會面,你一定會歡喜她的。」

後來,當他駕車去找杜蒂的時候,在汽車上,他是煩惱萬分,他到了那裡,立刻過去按門鈴,門是立刻開了,不過,出來開門的却是華莉。

她在見到他時,馬上將他拉了進去。這時,華莉的母親,杜蒂也是坐在那裡,她一見他們立刻說:「啊,原來你們是認識的。」

「是的,我們是認識很久了。」華莉說,「不過,你不知道吧了。」

她們兩人在說到這裡時,禁不住相視一笑。

在這一刻中,他是真的想死去,他連忙說:「好了,我們大家的關係,是完全完了。」

「不,我們的關係並沒有完,」杜蒂說,「如果你一定要和我們一刀兩斷的話,我就去見你們的院長。」

「還有!」華莉說,「到了那時候,我更會去見你的父親,將你與我們之間的事情,完全告訴他。」

他聽了,更是煩惱。

「你們到底是打算要多少?」他問道。

「我們要你的所有的東西,」她們兩人一起說,後來杜蒂說:「我們祇是要你。」

於是,他說:「既然如此,在我們之間,祇有設法來訂出一個時間表,不然的話,將來我的體重,會連一百磅都不到的。」

於是,她們兩個人一起過去吻他,她們說:「這樣倒是不錯的,」進一步,她們都解下了衣裳,露出美麗的胴體。

到了這裡,他祇有站了起來準備與她們到房間裡面去,但是,杜蒂却要他另訂時間。

他連忙問道:「為甚麼!」

「我的小妹妹,下個禮拜就到這裡來與我們同住,她是一個紅髮女郎,你一定會歡喜他的。」——本段完

·上官寶倫·

肉彈女星高談潤論

女人與美麗的問題

·依棒·

舉世矚目的「環球小姐」選美會已揭曉,能夠被選為「世姐」,美必然是一個重要的條件,可是肉彈烏蘇拉·安德絲最近這麼對記者說:「噢,美麗是值得咒詛的,因為你要為了它,付出很大的代價,在我來說,我的代價是私人生活,這對于我是十分珍貴的。」

一位心理學家的意見是這樣的——美不是一種罪惡,正是花不迷人人自迷而已。對于女性本身來說,這是一種美德,一種天才,不過,如何運用它,才是大問題呢。一個天生麗質的女人,而不懂善用其姿色,那簡直是暴殄天物了。「然後,他作一個結論:「在這方面,女明星似乎很有辦法。」

不久之前,新影后朱莉姬絲蒂接受訪問時,這麼說過:「美麗?也許我有吧,不錯,美給了我無限的信心,話雖如此,天下間美女多的是,我混在其中時,我一樣會自慚形愧的。」

記者問她:「還是說你很滿足自己的容貌了,是否?」

「可以這麼說,不過,如果有可能改容,我希望面孔豐滿一些。美麗會寵壞我,那是要視情形而定的。」

至于妮妲妮活,她却認為外在美是不夠的,她說:「我還在童星的時候,我十分滿足自己的容貌,現在長大了,想法便不同,內在美可能更為重要。我承認目前自己不夠靚,我要決心改善它。」

怎樣改善呢?

她解釋說:「多與藝術接觸,心靈便美麗了。」

莎莎嘉寶却直率得多,她一直喜歡這麼說:「我一直是美麗的,這是家族的傳統。不過,美麗不是萬靈藥,有時男人不希罕這些。因此,醜陋女性反會獲得如意郎君,美女可能得慘淡收場。我的經驗是——如果你想縛住異性的心,單是美麗,是不可靠的。」

難怪她一共結婚五次了。

瘦皮猴的新娘米亞花蓮,數日前把長髮剪短,幾乎想做光頭佬尤伯連納的妹妹。她當時這麼說:「我不敢想像我是什麼,是記得我曾在電視銀幕上看見自己,但因為配了白平音,連我自己也幾乎認不出來。是的,我對自己的容貌素來是不注重的,我美與不美,又有何相干呢?我的事業還未成功,這點暫時是不重要的。」

慕蓮奧哈拉年輕時,她希望自己是一個仙女,現在,她年華老去了,她一樣這麼願望,她說得坦白:「女人如果不愛靚,她不是女人哩。」

查理士羅頓亞有一次這麼對她說:「你太美了,你可以使一個人快樂,千萬人憂愁。」

她這麼回答:「唉,兩者都不會發生,事實擺在面前,婚姻與事業都不算成功,正因你美麗,你才要加倍奮鬥來証明你不是洋囡囡這麼簡單,同時,當美麗隨時消失,你還有什麼可恃呢?」

「柏林諜影」的女主角加麗寶琳也這麼說:「你說我是美麗?老實說,這句捧塲話,我不喜歡聽的,因為如何保持美麗是絕不容易的,貌陋是一件不幸的事情,對于女孩子尤爲眞實,可是,美麗的成長是要付出代價的」。

她也像慕蓮奧哈拉一樣,對于年老發生恐懼,她說:「當女人年老,那是可怕的,但有誰能逃過這一個大關呢?每當我想念及此,我認為內在美才是永久的,才值得受人懷念的。」

她反對女人跟別人談自己的容顏,她說:「有靜自然香,何必當風立呢?」

蘇菲亞羅蘭的意見又怎樣呢?

她說:「美麗?我認為這是不可靠的,人人顧及這方面時,你的才華便被埋沒了。因此我演的角式,是最不注重容貌及修飾的。」

至于性感小貓BB,她却認為美麗是一種上帝恩寵,如果女人失去了美麗,後果是不堪設想的。美麗使我的生命豐富了許多哩。」然後,她發表意見說:「究竟我成了名,人們才認為我靚,還是我靚才成名呢?這個問題,我一直無法解答的。」

美人說美的問題,也會意見紛紜,男性眼中的美,更多枝節了,還是在此收筆為佳。

西洋幽默

·文心·

隨時隨地

「算命先生說,到了年紀較大之後才有桃花運,」一個女人對她的朋友說。

「眞是好極了,親愛的,」她的朋友說,「你現在隨時都會交上桃花運了。」

甚麼話?

「我的兒子是個易感的孩子,他不應該受到責罰。」

「但我們的學校必需有規律,夫人。」

「那麼,你不能責罰其他的小孩子嗎?我的兒子見到一定更感到可怕。」

省錢之道

兩個好萊塢製片家在討論拍攝一塲偉大的戰爭塲面。其中的一個製片家主張動用九千名演員表演。

「偉大確是夠偉大,」另一個製片家說,「但演完這幕戰爭塲面,你如何對付這九千名演員付酬?」

「那容易,」那一個製片家答道,「在這戰爭塲面中,我們下令全部用實彈與眞槍可解決了。」

童眞

學期開始的第一天,教師對學生們說道:「孩子們,今天下午校長和視學官要到這裡向你們問幾句話,我希望你們大家準備好了回答他。我知道校長問的是甚麼,因此現在我先教導你們。」

他指着前列第一個座位的學生說:「城曾,你坐在第一個座位,校長會問你是誰創造的,你回答是上帝創造的就對了。」「米奇,你坐的是第二個位子;校長會問你世界最初有的是甚麼人,你的答案應該是亞當和夏娃;切記啊!」

當天下午校長陪着視學官進入課室前的一分鐘,城曾因為肚子痛請准教師往廁所去了;校長進課室後發現第一個座位空着,他便改向第二個座位上的米奇問道:「誰創造你的?」

米奇記着教師的說話答道:「亞當和夏娃。」

「怎麼?難道你不知道你是上帝創造的嗎?」校長問。

「那有這種事,」米奇回答,「上帝創造的那人肚子痛,但往廁所裡去了。」

無須應酬

老闆吃好午餐之後,露出笑容地回到辦公室去,他召集所有的職員來傾聽他重述一些他剛剛聽到的笑話,除了一個女職員之外,每一個人聽了都大笑起來。

「你是怎麼啦?」那個老闆吼哮道。「你難道一點幽默感也沒有嗎?」

「我不必大笑,」那女職員答道,「我在本星期六就辭職不幹了。」

萬·花·筒

一秒不短 十億「那霎」

·邵陵·

科學界人能夠度計的時間,可以短到什麼地步?

一般士女慣於把一秒鐘看作十分短促的時間,喜歡提高精確程度的科學家呢,早在很久以前,便開始以千分之一秒和百萬分之一秒來度計時間的了。

最近,科學家又向前跨大步,着手用億分之一秒來作為測計若干現象的時間單位。一億分之一秒鐘已經短得可以,十億分之一秒則自然短而又短。你我有本事竟能每十億分之一秒向前跨行一步,則在沿着赤道行進之下,可以在一秒鐘過後,就繞地球打了十個圈子。

在美國科學界和技術界,已經廣泛應用以十億分之一秒作為計時單位的了。

例如:美國加州的一間電器公司,正在大量製造矽兩極管,這是一種小型電子裝置,可以用十億分之一秒的一半時間(即廿億分之一秒的時間),使電流接通或截斷。

大型電腦中,裝有兩極管幾十萬個,在商業和科學方面,許多問題要作幾百萬次的運算,電腦內如果裝有這種新型兩極管(指矽兩極管),則其從事運算解決問題速度,要比接載電流較慢的兩極管快得多的。

一秒鐘該有多久,如果沒有正確認識,則無法正確度計十億分之一秒的。傳統上,一秒鐘是一天的八萬六千四百分之一,一天則相當地球轉一次所需的時間,因此,長久以來時間的度計繫於天文方面的觀測。

科學家們疑惑已久,認為地球自轉的速度並非經常如一,沒有變化。在把其他星球的運動比較觀察之下,他們認定:地球上的一天,每過一個世紀便會增長千分之一秒。

此外,地球自轉的速度,常常會不規則地持續幾個年頭,有時轉得較快,有時轉得較慢。

由於地球不能作為精確計時標準,科學家們正在轉移視線,注意起振動快慢始終如一的原子來啦。利用這種振動,倒是可以極端精確地度計時間的。

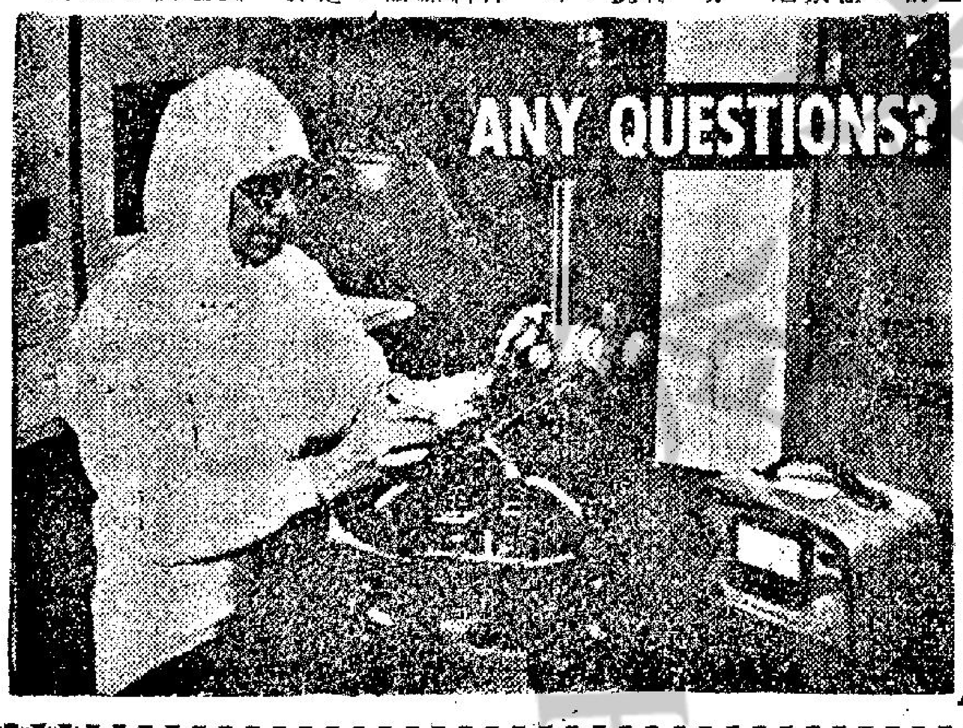

圖片說明:美國的一名科學家,正在一塵不染而且不受震動影響的實驗室裡,利用極端精妙的儀器,在作十分精密的計時試驗。

新奇推銷術

·火麒麟·

四十三 最犀利的推銷武器

也就為了要競爭生意的關係,因此,在商塲上,這種特殊以性為爭取生意的手段,是生生不息,這一個完了,還有下一個,有的時候,一個人在這方面積聚了許多經驗以後,那麼,她在婚姻方面,也許還可以稱為是一個良好的配偶呢。

本來,在人類的原始時代中,夏娃便知道利用性來達到拉攏亞當的手段,不過,在過去的時候,不論是正當的女人,或者是妓女,她們的行動,實在都是着重溫柔與美夢,然而一旦性被運用到商場上去以後,這種柔情都沒有了,這原因是他們祇是着重營業收入與統計數字。

過去,人們描寫美地臣街的旖旎的風光,可是,現在這一切却都已經成了過去了。說穿了,也就是因為商行裡面,都充滿了這種氣氛,人們是根本不必再到那種燈紅酒綠的地方去,同樣的,可以達到遊戲人間的目的,而且信不信由你,過去所謂妓女,祇是單獨的行動,並沒有龐大的組織,可是,現在為了達到營業的目的,都已經機械化了。她們實際上是幫助生產的機械啊。

你不信嗎?你可以到華倫的部門去,在那裏,你可以見到他把那些女子,是一個個的分門別類,排列得多麼清楚,正如機器一般,是一點也不會紊亂。

還有,當他們去分配這些女子的時候,他們也是像那一個配那一個,是清清楚楚,絕對不會有一點亂。

信不信由你,過去人們的性生活,祇不過是自然的發展,可是,今日人們為了要達到某一種目的,性却變了武器,它是永遠在製造機會,同樣的,也是永遠在製造敲詐的事件,因此,在人們的行為中,性又是一件最為危險的武器。

事實上,我們說它是一種武器,是一點也不為過的,比方說,在過去,人們去嫖妓,去了便算數,她們固然不會影響人們的生意,人們也不會影響到她們。可是,現在却不同了,她們已經在別人的組織下,成了一枝大軍。她們的目標,如果要影響某一種商業,那麼,某一種商業,便一定會成為他們的目標,而且更一定是會達到這個目標。

在另外一方面,過去的撈女,一般來說,是美於姿色,不一定會有特殊的手段。可是,今日的撈女,她們不但漂亮,而且,他們還受過教育,他們雖然也具備了這麼好的條件,可是,她們的目的,却是祇在講錢,同時,她們雖然是出賣肉體,但是,你在與她們發生關係後,却是不必直接把錢交給她們。

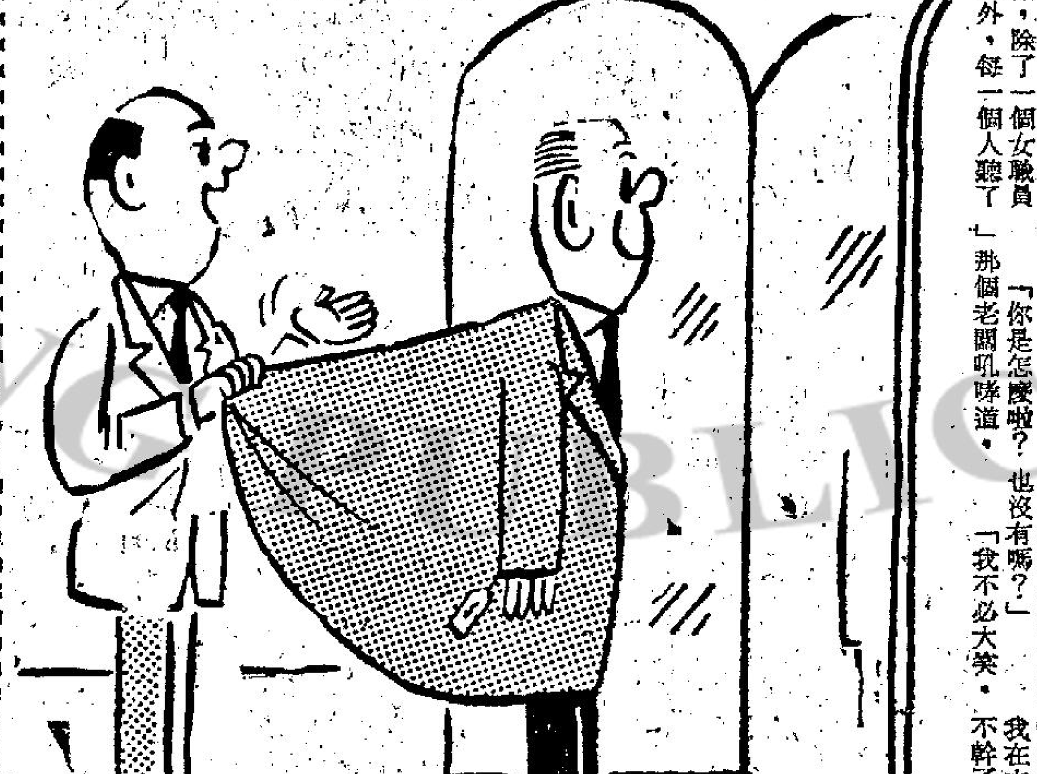

「先生,你看多麼合身!」

戀愛顧問

良緣是否天定

金夫人:

我是一個正牌的王老五,現在我是帶着幾分驚喜的心情來寫信給妳,欲想妳為我解釋一下某些微妙的問題,望妳不要見笑和不吝賜教為幸!

老實說我是一個年過四十的人,本來已心如止水,因為我既未正式戀愛過,也從未結過婚,因為我生來就喜愛孤獨清靜,向不喜歡交際,以至到朋友也不很多,縱使很多人認為我孤僻與脾氣古怪,但是最近我似乎有點改變作風了,這種改變使我自己也莫名其妙!說起來,可能與我最近認識的一位少女很有關係,但是我自己老是不敢相信此點,最近我因工作的關係認識了一位少女,以前我對女孩子是毫無興趣的,但是我一見了這位小姐心裡就生好感,由此也使我大起改變,以前我是不大理會衣着如何的,現在就不同了,起碼每日都弄得整齊清潔些;以前我是整天不發一言的,但現在我却很喜歡和那位小姐談話;從未有過一個人能使我念念不忘的,但是現在我每天都想着要見她。請問金夫人,妳說我這種是什麼心理呢?以前我對任何女子都不感興趣,現在一見了那位小姐就心裡歡喜,這是否一見鍾情呢?姻緣天註定之說是否可以相信,我和那位小姐年齡相差大約二十歲左右,是否距離太大呢?如果我追求他有沒有成功的希望?以上各項問題,請你給我解釋一下好嗎?謝謝你!

你的讀者大明上七月十四日

答大明讀友:

除了獻身於某種宗教上的決心與理由,其實每一個人都希望,也應該有愛情生活的。而你,當然也不例外!但是,社會上往往有很多人似乎又與愛情生活絕緣的,即如你所謂「正牌王老五」比比皆是,當然也包括女的,則又為甚麼呢?照我看來,都是一時心理上的過度自抑與客觀環境的所限或者缺乏機緣之故;因此,一旦遇上了好的機緣及時移勢易,往往就會使久壓在心頭深處的戀火,熊熊的燃燒起來,迸出了愛情的火花,到那時,整個人的作風即有澈底的轉變了,而這種轉變,無疑是正常而且美好的!

至於實際上你之對那位年輕的小姐,在你的一方來說,無疑是「一見鍾情」,但這也並非一合你的眼緣就將是「良緣天定」了,世界上的事沒有那麼簡單的!起碼你怎知對方如何呢?你比她的年齡大上廿歲,是距離多一點了——這是無可諱言的,你問任何人都會有此感覺。至於你要追求他是否有成功的希望,這點很難說,要看你主觀上的努力和客觀上的條件是如何的配合了!

·金夫人謹覆·

樂聲·新聲·國華
絕早狂滿 出倫比亞特務打鬥七彩片王 甸馬田 施麗瑞 史提拉蒂絲·林 領銜 風流特務 新奇武器出陣!美女豔諜施能!秘密機關龍 全部動作!預售三天廷票 明早樂聲快場:天堂流盜天 新聲:春了瘦·無夢聲 國華:猛龍虎

娛樂·荷李活
今天請早 兩點半·五點半·七點半·九點半 伊莎·蒂莉 史葛·堅 主演 敵後女壯士 下期盛獻巨片 七彩特麗 萬里追踪 明早兩院12點三神槍勇士加利谷巴演

利舞臺·樂宮
最後今明兩天放映 時間 兩點三點九點三 五點九 九 齊瓦哥醫生 大衛連導演九大巨星主演 下期高梅彩色片 艷諜飄香 今早利舞台 紅粉金靴 樂宮 春青俱樂部

東城·快樂
連日爆滿!第十一天 東城三塲 2.30 9.00 快樂四塲 12.00 6.00 2.45 9.15 5.40 預售三天座票·贈券停用 坦克大決戰 特藝七彩 第二次大戰最慘烈一役 明早東城 快樂 十二時正改映正場

新華·豪華
聯美王牌四卅天 第 時間 二時半 五時 七時 十時 鐵金剛勇戰魔鬼黨 海底大空戰前奇觀 明天早場 新華 飛脚英雄 豪華 花街神女

麗聲·皇后·皇都
最後四場 加映:世界杯足球賽揭幕 舞曲大王 MGM presents The Great Waltz 明天 女金剛 鑽石黨 明早 麗聲 七海英雄 皇后 虎膽龍 皇都 珠光寶

尚有戲院 刊第二頁

國寶 一祇天映 新蒲崗遊樂場側 哥倫比亞公司空戰 激烈巨片 片上中文 亞倫烈特主演 降傘突擊隊 明日早塲:濟公鬥八仙 新馬仔 明公餘場:霸王貴妃 七彩中文

麗斯 連日狂滿請早 聯美公司千牌巨片 時間 兩點半 六點正 九點正 夢斷城西 特藝七彩上片中文

東方 連日狂滿 盲俠千里救孤兒 勝新太郎主演

百樂門 今天四塲 兩點半 五點四 七點八 九點半 特務飛龍 七彩上片中文 明早場十二點四 洛陽橋畔 姑嫂墳 任劍輝 鄭碧雲

中央 混世女魔星 明日早片:紅粉飄零未了情 芳艷芬·吳君麗主演

工商日報 資格夠老 消息快確 言論公道 出紙多張 只賣一毫

樂聲·新聲·國華 連日場場滿 新式武器出陣 狄恩馬田 施瑞麗 合演 風流特務 THE SILENCERS 預售三天各場座票

分類廣告 醫藥 脚軟丸 風濕 胃 岑子良 保証一服斷根 洪洲冠 永 病專科 實驗中醫 韓高元 優待病者 藥費特廉 輕重尿病 一服斷根

閒談閒論

持有天星股票人士祈禱日日打風不成論

夏灣月

天星小輪自從頭等起價後，証明天星小輪公司之經理，對業來有甚大影響力，老夏唔係講九龍大騷動個一筆，而係記起天星總經理在電視講過，唔歡喜天星小輪頭等加價之人，可以改搭二等。

果然，呢句說話影響力甚大，加價之後，眞係好多人唔喜歡，眞係多人搭二等，據公佈數字，五月份天星小輪之二等客，由八十幾萬人次，增到二百幾萬人次，君之薄，幫之厚也，自然係頭等人客大減。

天星頭等加斗另，原來希望賺得多賺得透，政府當然亦係咁希望，否則唔會准佢加價，點知事與願違，加價之後，頭等之人好多改搭二等，攪到天星公司，有如「的打佬跌利是」白忙一餐，冇乜實益，而對天星小輪公司曾經助以之臂之力之交通諮詢委員會，亦枉作好人，變作護花有心，東風無力，奈何太過多人改搭二等也。

前幾日，天星宣佈股息照舊派，但話到明，如果仍然係目前之現狀，二等人多，頭等人少，則下次派股就唔會有咁多。

老夏覺得呢幾句聲明，意猶未盡，因為天星加價而不能賺到理想咁多錢，不能派番咁上下股息，則又會度橋解決其加價問題，或者頭等加到三毛，或者取消二等，或者二等搭客限額減少，每次搭五十至七十人……總之會有新辦法出現，而每一次觸及「加價」兩字時，在香港人睇來，都唔係幾妥，官方亦唔會覺得好，所以，天星小輪公司，最好係又唔再加價，又能賺大錢。

老夏現在諗到，祇有一個辦法，就係由天星公司人士，當然包括埋持有該公司股票之人士，虔誠祈禱香港經常打風不成，三日掛一次風球，最理想係五日掛一次風球，但唔好掛到九號咁杰，掛到三號便要止步，以後就係打風不成，大雨細雨落個不停。

打風唔成，對天星公司甚有益處，因為天星小輪之二等，是否咁服務就算最普，不可得知，但翻風落雨之際，則實在不能搭，油布都唔多件，人在當中，有如落大雨行路唔担遮，實係衣衫盡濕，斯時也，最反對加價之人，亦要改坐樓上，除非佢改搭油蔴地小輪，最慳儉之人，亦要來回使多三毛，變為頭等客。因為二等實在唔坐得也。

天星小輪現在所苦者，就係二等客太多，如果天心眷顧，五風十雨，三日掛一次風波，五日落一次大雨，則天星之二等客，個個被趕上頭等，天星乃可攪掂，下年度保証能夠照派股息，此乃又唔使再加價，而天星又包有大錢賺之妙法也。

黃面婆

一天完小說　端木炎

「李太太，你發福了！」很多人都這樣恭維李太太。

李太太生活環境優裕，所以心廣體胖。

李太太自己感到心花怒放的。她天天攬鏡自照，覺得自己兩頰豐腴，自顧顏容，頗為滿意。

她遇到那些體質疲弱的人她必自鳴得意，她必定這樣對人說：「唉喲！你為什麼這般瘦，唔！你一定營養不足呢？或是你身體健康有問題了。快點去檢查身體，看看醫生吧。」

要是有人稱羨她體格飽滿，她又會這樣自誇：「我很注意養生之道的，我把一切事情，很看得開，居怡體，養怡氣呢，你們想肥胖，快點學我吧。」

李先生是個準名流，他在外很忙，有時還在外應酬到夜深才回來，難得欣賞太太的豐采，李太太為了要在丈夫面前，表現自己肌肉的豐美，她把衣服檢出來，選出最薄的一件，口裏嘰咕的：「這一件是我最能表現性感，今晚穿這件吧！」

李先生實在太忙了，沒法注意到太太的衣飾問題，所以，祇好敷衍一下，避免囉嗦，大讚太太漂亮，并寫一張鉅欵支票給李太太。她有了去做最夠表現她豐美的體格，她更招搖了，她常是春風滿面，見到熟人，總是問：「我比以前怎樣了？」人們聽到她這樣問，也一定回答道：「李太，你愈長愈漂亮，體格愈長愈健康呢。」李太太更因此笑容可掬了。

李先生在外面的營謀，更日有起色，有時少不免要借助太太到外面參加社交活動了，可是，近來李太太的體重，日見增加了，連走起路來，也感到有點笨頓的，李先生開始有點煩言了：「你為什麼近來這樣胖，在那些社交場合裏，有點笨手笨腳的。」

「我自己胖起來，有什麼辦法？過去，我太疲弱了，你又說，「我體質差，現在胖了，卻又說，我笨手笨腳！」李太太反駁着，「我不是說你胖了不好，不過，你的體重，不斷增加，那是要值得注意的」一李先生轉了口風了。

「體重增加了，不是健康的象徵嗎？人胖了，有什麼不好，還替你頂門風呢。」李太太振振有詞的。李先生也不敢多說了。

李太太也看出了丈夫對自己的行動笨頓惱形，有點不滿意了，口裏雖是這麼說，心裡也有點忐忑。她回到家裡，便找那最會逢迎自己的女僕詢問：「阿三，你說我近來不是胖了很多呢？」

「太太，你是胖了，不過，人還是漂亮的。」三姐逢迎着說。

「阿三，你說老實話吧，我胖得一定是很難看的，你快說。」

「太太，人胖了，本來沒有什麼壞處，但是，」她囁嚅地說。

「但是什麼？你不要吞吞吐吐的。」李太太催促着她。

「師奶，一個女人太肥了，雖然體格健康了，可是在男人眼中，總是失去了那苗條體態，十個男人總有九個愛曲綫呢？」三姐在解釋着。

李師奶把這話記在心裡，因此，更頻頻對鏡自照，前後顧影，不時發出歎息：「最衰自己，胖了點便好了，為什麼偏要天天長肥，把苗條的身裁，弄得這麼臃腫難看呢！」

有一天，很難得李先生早點回家來了，他們飯後閒話家常的，李太太忽然觸起心事，便問道：「你在外面一定接觸過不少女人的？」

「你為什麼這樣問？」李先生有點莫明其妙的。

「我問你，你接觸過的那些女人，體格都是好看的麼？」

「那不一定的，有肥有瘦，有高有矮，生長各有不同。」

熱辣

「我再問你，你喜歡什麼體格？」

李先生一時不察，忘記了太太的用意，他便隨口答道：「我曾看過某名流的夫人，和某巨商的妻子，她們都是體態動人的，那一派婀娜輕盈的步履，真是高貴的，在社交場中，確是出盡風頭了。」

「什麼，她們都是體態輕盈的麼？」李太太刺激地失口叫着。李先生一看太太的神色，自己知道失言了，忙安慰道：「人的肥瘦，有什麼關係呢，你不過最近是胖了很多，行動有點不方便了吧。」

李太太看出丈夫安慰自己的神情，便說：「人太胖了，有什麼不好？」

「那有什麼不好的，不過，體內脂肪太多，卻是病態了。」

「什麼病態？」李師奶緊張地追問着。

「人太胖了，容易引起血壓高，那是會有危險的。」李先生說。李太太心裡害怕起來了，她從此更留心自己的體重，可是體肥仍是有增無已。有一次，她和牌友打牌，一個牌友說：「李太，你眞是天天發福了。」

「唉喲！我正給那肥胖，弄得頭昏腦脹了。」李太太歎着氣。

「那有什麼大不了，外國的明星，和名女人，要是體胖了，便實行減食，經過一段時期，便會把身體回復苗條了。」

「減食便可減肥了麼？」李太太受着吸引。

另一個牌友插嘴說：「那當然啦，每年夏天，氣候炎熱，胃口不好，飯量不佳，人也會疲了呢。」

「你說得是。」李太隨了點點頭。

「那天，李太回去，開飯時，她對女僕阿三說：「不要開我的飯呢。」果然實行減食了。可是，她不吃米飯，有時肚餓難耐，卻又喚女僕給她鮮奶鷄蛋，和那些買回來補身用的成藥品。她雖然表面上是減食了，可是不斷使女傭購買零星的小食品，這樣，她的體重，仍沒有降低，而且逐漸加胖了。

李太沒有辦法，祇好到處去請教別人，研究怎樣減肥的方法。後來，有人對她說：「你不要吃那些含有脂肪的食物，祇要多吃些綠葉素的食物，像蔬菜那樣便可以了。」

李太於是天天實行吃蔬菜作飯了，她吃菜吃得太多了，因為一切肉食停止了，顯得面色有點青黃的。

有一天，李先生偶然注意着她：「你為什麼啦？面色很青黃」，李太自己最注意的，因為體重確已減輕了，所以她不答覆丈夫的詢問，祇是問着：「你感到我的體態，近來是否輕盈了些呢？」李先生看看太太，似乎消瘦了很多，但是最顯著的，卻是臉色青黃，答道：「體態輕盈有什麼用處，臉色這樣青黃，怎樣去見人呢！」

李太有點怒氣的：「說我肥腫難看，也是你，說我臉色青黃難看也是你。」李先生看見太太發怒，忙陪笑臉，研究其中究竟了。當他聽完太太的解釋，便笑着說：「減食減肥，不是永久的辦法呢！」李師奶忙追問怎樣才是辦法。李先生說：「你要多運動，才是實際有效的減肥辦法呢。」

李太從此祇好天天去趕早起床作運動，有時爬高爬得一頭大汗的，她的牌友看見她這樣辛苦，便勸她停止了。她說：「我要保持體態，辛苦也要當了。」

大千世界

冷氣學校

魯歷詩士

熱浪困人苦汗多。開行冷氣是消磨。

暑期補習求舒服！何必跟查教什麼！

春心無寄

底事裡因

任志堅剛要從樓下走上閣仔，女售貨員珊珊忽然叫住他：「任，請叫一聲李楚珍小姐，有人要找她。」

任志堅應了一聲，張眼一望，站在珊珊跟前的是一個飛女打扮的少女，他奇怪李楚珍會有這樣的朋友。

進了會計室，李楚珍正坐在那裏，用口咬着筆桿呆想，他叫了一聲：

「李小姐，樓下有人找你，請你下去。」

「是誰？」她放下了筆桿。

「我不曉得，但你可以不必見客，因為，她是一個飛女！」

可是說也奇怪，李楚珍聽了他的話，沒有半點猶疑，立刻站起身來，往樓下走去。

任志堅愕然地目送着她心裏想不透她和那個飛女有怎樣的關係，李楚珍不會有穿得鬼模怪氣的飛女的朋友，可是，她剛才却好像很高興地到樓下見客。

再說李楚珍來到地下的飾櫃前時，對那訪客高興地招呼着：

「阿燕」。

「珍姊，」那個叫阿燕的飛女淡淡地應了一聲。

李楚珍一看，阿燕身邊還拖着一個約三四歲的女孩，正瞪着眼看她。她上前把這小女孩抱了起來。

「阿珠，你來探我了，叫聲我，好嗎？」

那小女孩有點迷惑，阿燕接口說：「阿珠，叫吧，她是珍姐，你叫聲珍姐。」

「珍姊，」小女孩輕聲吐出這兩個字，但忽然掙扎着要脫開身子，李楚珍便把她放回地上。「珍姊，」阿燕說，「我想買些衫裙和丁恤。」

「好的好的。」李楚珍說，「這個部門就是，你還擇到了沒有？」

「還沒有。」阿燕開始在選擇她的新裝，放開了阿珠，李楚珍在逗着阿珠玩。

「家裡的人好嗎？」李楚珍忽然問，但阿燕沒有答應，她在全神地選擇新裝，而且她的態度也顯得那麼驕傲。

任志堅在會計室耽了一會，再來到樓下時，這才有功夫注意一下那個來找李楚珍的飛女，但他剛看了兩眼，就覺得有點面善，再想之下，他記得在那裡見過了。

任志堅記得，當他昨晚和羅可姸在公園裡約會時，有幾個飛型男女在那裡嬉戲，有點兒放蕩形骸，他起初沒有注意，但後來其中一個飛女的聲音特別大，他看了她兩眼，這不正是眼前的這個飛女嗎？

可是，以李楚珍的端莊嫻淑，跟那個飛女恰成了強烈對照的不同類型，為甚麼她會交上這樣的朋友？

任志堅在附近檢拾一下存貨，有意無意地聽她們說話。

可是，當他留神看到那飛女的臉孔時，不覺呆住了，李楚珍和她的分別更加顯現出來，因為那飛女除了衣服穿得五光十色上，而貌却一點不美，寬平的臉型，配上厚厚的雙唇。而且，臉孔上那副高傲的顏色也使人不耐煩的。

任志堅更無法想像她是李楚珍的朋友！

許久許久，阿燕終於選擇了兩襲套裝衣服，欵式不用說也是最時髦的。（未完）

鱷魚潭奇觀

這一回：寡女孤男效于飛

「王──你眞好！王──我中意和你做朋友！」

「五姨太！」我還未說了三個字，五姨太咬緊銀牙，牙眼道：

「王！我不准你叫五姨太，你要叫我嬌嬌。唔！否則，本小姐打死你！」五姨太之眉目傳情，烟靭可愛，使我色授魂與，我在她頰上輕吻道：

「嬌嬌女！」

「嘻嘻！王！我們走吧！」

「走？」我心裡暗喜。但是，我已經情塲老倌，我故意道：

「現在玩得高興，又何必走呢？」

「吓！傻仔！」五姨太嗲道：

「王，你跟我來，我教你玩得更開心」

「眞的嗎？」我反問道。

五姨太帶我到原來地方，取了手袋，外套，拖我往橫門，奪門而出。我道：

「幹！」

「甚麼啦！」五姨太盯着我道。

「我忘記了打電話叫車」

「噓！傻瓜！我有車嘅！來！跟我來。」

「嘩！嬌！你醉了，怎好揸車！」

「呸！你才醉，我沒有醉。」

「對！我是酒不醉我自醉。他不迷人，我自迷吧！」

「嘻嘻！」五姨太用力將我一摟。四片口唇接在一起。五姨太熱情如火。

我失去了美女同志，但得回五姨太。這個一得一失，當然得勝於失。美女同志之一切行為均屬變態。初嘗月小試，當感新鮮，然而一經添食，則反覺無味。五姨太則不同，她是性飢渴之人，而又碍於環境，不敢學撈女隨便接受。五姨太乃住家人，她的行動還比撈女為眞情。車中熱吻後，五姨太飛車至潭南，在密林中再吻，此時更深人靜。孤男寡女，共效于飛。酒後熱情，其樂融融。

事後，五姨太蜷伏於懷，如泣如訴，如怨如慕道：「王，今夜乃我初次獻身於你！但願我倆情長久，不要棄我如遺。」

「打玲！」我輕撫她的頭髮道：「我深愛五姨太之美麗！」五姨太蹬我一掌道：「憎死佢！以後不准再提五姨太三字。」

「呵呵！」我笑道：「將來在澳大孖之前可如何？」

「在肥豬面前，則不在此限。」

我執五姨太的手，她握我而吻。正擬梅開二度之際，遠處有汽車燈光。五姨太立釋手，踏車絕塵而去。我道：

「五姨太，車我何處去？」

「到我之架步。」

「打玲，」我奇曰：「為何女人之家，亦有架步？」（未完）

乜先生

胡塗英雄

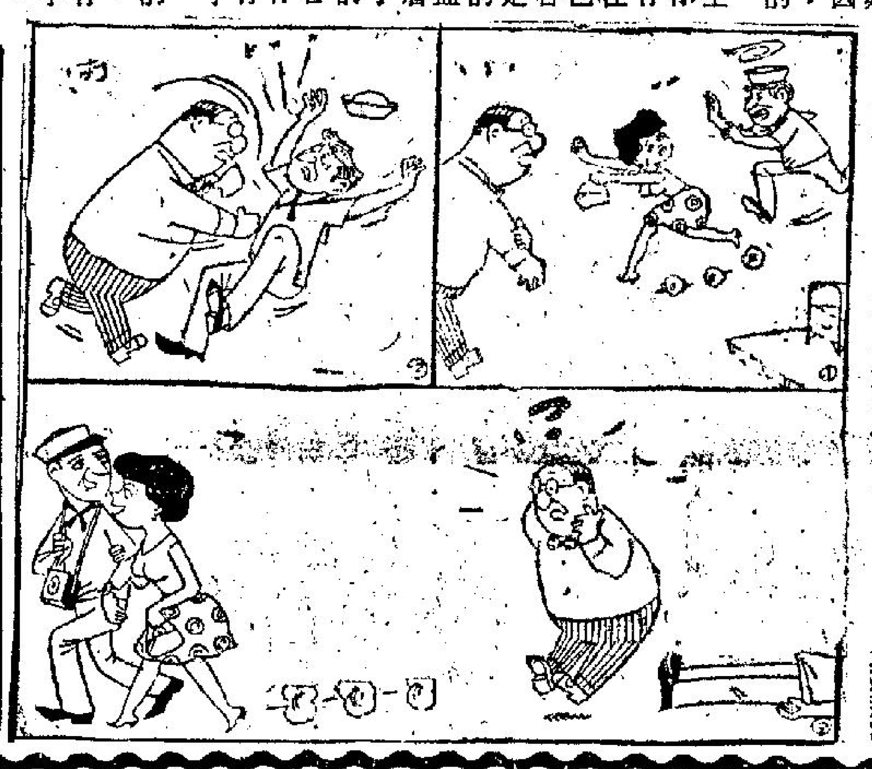

龍公作

時事粵謳

時時講惡

廉夫

時時講惡，總係大大聲聲。唔知你惡到，點樣情形。惡到想食人，骨都有剩。唔通你係，發咗神經。其實有的惡人，患咗神經病。攪到街坊鄰里，也不安寧。人地勸你咪咁嘈，應要安靜。平心靜氣，咪學殺人精。不必豪氣迫人，應要淡定。何妨大衆，講吓和平。實則你自己太硬，封把英雄自命。豪豪氣氣，但覺口硬硬。我話你一世做人，惟有好勝。本非強漢，只不過枉有虛名。若果眞係打時，怕你會酹能撐。人地拳粗手重，點頂亞仁兄。恐怕當塲，眞惡頂。眞眞正。被人打倒你，醜過拾亭。

小常識

△春末入夏，將是家家收藏棉被的時候，收藏時除了先洗淨晒乾之外，放置的位置須乾燥和通風，棉被才不會生霉。

好萊塢　新羅曼史的女主角

・前座客・

「冷暖人間」這一部電影，相信許多影迷已看過了，現在續集在美國拍成電視，極受歡迎，而片內的男女主角儘是銀壇巨星。「冷暖人間」是與羅曼史不能分開的，因而片中人離開了銀幕，個個都在發展一段羅曼史，美亞花露嫁了瘦皮猴是其中一件較為轟動的愛情。

美亞花露因演「冷暖人間」而有機會遇到了瘦皮猴，他指點她如何把角色演好，現在美亞花露喜愛這部片子，捨不得離開這個片集，何況她是這片中心人物，數百萬影迷是為了欣賞她，瘦皮猴在幫助她的影涯而贏得了小妮子的芳心，初時他說無意與她結婚，但

就像片子與原著一樣，對於扮演角色的人有非常巨大的影響力，許多男女的愛情就依然照劇情在銀幕下，在眞正的生活中發展。撇開美亞花露的戀愛史不談，片內每一對男女都在有情史或開始墜入愛河。男星克里斯干納與女星拍摩露，巴巴拉柏金絲與約翰遜都有了愛情的啓端，大病告癒的多魯菲瑪朗與史葛布烈地，將有快樂的結局，幾乎可以斷言。

依照劇情發展他們的羅曼史最好的寫照，是年青的克里斯干納里和拍摩露一對了，他倆就一若片內的情形，在私生活上演出，他們快要敲響教堂的婚禮鐘聲，是短期內合理的推測。他們的愛情是「冷暖人間」替他們形成的，二人熱戀，難捨難離，要不是拍攝受家庭的阻碍，他們老早已結合了。他說：「拍這部片給我一個好機會日夕接近她，照料她發展良好的熱情。」柏摩露私下亦承認片內的較有經驗的老演員們，給她提示及關於愛情上的忠告，那麼顯然是有無限價值那麼，這部片子做了媒人。

終於演出大團圓的結局，而美亞花露久已欲以身相許了。

巴巴拉柏金絲已傳出謠言將與約翰李察遜結婚，但是中途殺出了為蘇拉安德蘇與他相戀的故事，然而結局尚未寫出來，巴巴拉與他仍是餘情未了，不能遂下結論，從此一刀兩斷，他倆相戀的消息繼續傳出，倘若突然宣佈結婚，不算是一件使人驚訝的事情。

上述是「冷暖人間」片內年青角色的羅曼史至於片內較為成熟的主角，亦不甘後人，他們都有一段情史呢，似乎最可能快要報喜訊的是多魯菲瑪朗，這位一九六一年在香港結婚後告仳離的藝術女星，現在又有新的對象，她在施手術完畢，和星男史葛布烈地發展了一段很好的戀情，本來他倆久已互戀，多魯菲在香港與法國男星積遜斯布加勒結合，許多人都大為失望，卒以仳離告終，當日為爭奪兩個女兒的管教權，史葛布烈地在道義上支持她，替她做了不少有用途的事情，他倆又奮情復燃，愛火重燃。

未幾兩人反暫分手，多魯菲突患重病施手術，史葛布烈地聞訊又趕到她的病榻旁，日夕伺候，並且願意用自己的血液輸給她，據謠傳史葛已向她求婚，這個傳說是有根據的，不會是空穴生風，無疑七八年來他仍愛她，多魯菲是否接受他的求婚，當代拭目而觀之，但多數朋友認為她是會接納的。她亦承認需要一個完美的男人，女兒亦需要有父親指導，再加上他的痴情，多魯菲似乎無法不投向她的懷抱。

其他片內的老資格男星都是有妻室的人，否則按照常例，免不了有一段情史吧。

白冰談婚事　欲語又還休

她喜音樂尤擅舞蹈

影圈動態

白冰從台灣來港後，一直在國泰公司服務，連續拍多部片，並獲公司力捧，安排她到星馬各地隨片登台，極得海外人士歡迎。白冰最初演妖冶的角色，後來轉演文藝片。片名是「情天長恨」，該片中，她担任了一個很重要的角色，後來從文藝片的戲路，轉演古土邦片，她去過泰國，在泰國拍過「蝶海蛟龍」。在這片中，演出相當出色，最近有人問她的戀愛問題，因盛傳她快要結婚，不過，她聽後只作微笑，不正面答覆。

白冰喜歡聽音樂，特別是流行的音樂，對爵士樂曲，更狂熱喜愛，白冰對於舞蹈也有研究，上次她登台時，是唱時代曲，且載歌載舞。

劇壇隨筆

國泰設演員訓練班

關於「國泰」擴大發展，棠楓曾先後有所報導，而日昨消息傳來，「國泰」為了好好的配合發展計劃，短期內設立一個演員訓練班，像目前「邵氏」一般，所設立的「南國」相同，大量招收新生，然後，在這些新人中，細心的挑選「認為理想之材」。

衆所皆知，「邵氏」所支持的「南國」，這幾年來，事實培養出不少人材，日前正走紅運的鄭佩佩，秦萍，李菁，邢慧，岳華等，都是在那裏發掘出來，目前，「邵氏」仍然在這方面着手，為了希望眞正能夠培養多可造之材，在影城內，遂增建地方，以作學員訓練之用，並且，從初期曾是訓練演員，而擴展到培養編劇，導演等人材，由此可見，邵氏在培養新人方面的確是不遺餘力。正如一位有經驗者說：「這樣的培養人材，雖然是要花費用不少，但這有計劃的培養，總比不斷的招致而挑選好得多。」

這點棠楓也有同感，經過一段時間的訓練，經過主持人細心的觀察，那一位是可造之材，當然有深一步的瞭解，這一可以使一個可造之材，眞正正有發展機會，其次，也不會盲目的亂捧，兩方面都有眞正的益處。

「邵氏」的「南國」，就是如此這般的培養新人，「國泰」培養新人方法，究竟又如何呢？為了有所告於關心者，日昨棠楓特動距離牛池灣「國泰製片廠」，向該公司的宣傳大員——黃夢詳細詢問。

「目前，我們的計劃中，單以訓練演員為主，」黃夢詳細的分析道：「故暫定名為演員訓練班。」

「是不是登報徵求呢？」我問：「條件各方面又如何？」

「我們是會登報的，」他繼續回答：「條件非常普通，年齡當然是十餘歲至廿餘歲，五官端正，而最主要的是，眞正有演戲的濃厚興趣，訓練期間，我們是不會任何費用…」

「怎樣訓練？」我又問。

「由理論而至實踐，」他說：「計劃是每星期上課五天至六天，地點便是在我們公司，由李影，馮毅等，分別教導，如果合理想的，我們當然會擇材錄用。」

「甚麼時候開始呢？」

「大約兩三個月後，我們便會正式開始，」他答：「所以要兩三個月後，原因我們要好好的策劃一番，例如怎樣接受新人們的來往？如何分別部門教導。」

一貫來，「國泰」訓練新人，都是暗中物色三幾位，然後，分別送人教導有關一切，如今，用這種方法訓練，可以看到，這間公司，眞眞正的大張旗鼓以發展了，說起來，這也是喜歡從影的青年男女好消息呢！

（李嶽良讀友：劇本已代轉，該公司會直接答覆。）

江棠楓

娛樂圈

好萊塢特訊

力士夏里臣拍新片　再度扮演百萬富翁

力士夏里臣可能拍出一套比「賣花女」更吃香的片子，那便是「Anyone For Venice ?」

與力士一同拍此片的大明星包括蘇珊希活、狄克阿當斯、奇里夫緬柏遜等。

此片目前在羅馬拍外景，由約瑟曼基維斯導演。

力士在此片中飾演一個百萬富翁。

× × ×

仙杜拉蒂醞釀離婚

仙杜拉蒂和她的歌星丈夫波比達陵分開了。他們的分手原因未詳。仙杜拉說，她丈夫已搬出了他們在杜魯卡湖的住宅。

他倆在一九六零年十二月結婚。他們生下一個兒子鐸，現年四歲。

兩年前，他第一次分手。這次分開曾給仙杜拉一個教訓，使她明白生活是怎樣一回事，於是她和波比重修舊好。

去年，她曾因為要拍攝「A Man Could Get Killed」而離家到羅馬兩個月，過後她說她不要這種事情再發生，她覺得自己很難在沒有波比的情況下過日子。

當時，鐸是和她在一起，而他因為父親不在，也很不快。

當仙杜拉的生日到來時，波比送她大批禮物，包括毛皮衣、首飾和衣料。

× × ×

蘇珊希活喪夫慘痛

蘇珊希活在她的丈夫伊頓查琪里逝世後，顯得很憂傷，對生活不能提起興趣。

她已決定把他們住在一起的住宅出售，因為這給她太多回憶。

她正考慮搬遷在佛羅里達一所海濱住屋去。

× × ×

保羅安卡等做父親

保羅安卡和模特兒妻子安，將要做父母親了。

他們對於這點都非常快活。

保羅說，不管道個小東西是男的或女的，他都準備為她編一首歌。

國聯採法律行動　控汪玲違約

李翰祥電台北負責人　控汪玲毀約決不變更

為了汪玲和國聯公司鬧片約的糾紛事件，國聯負責人李翰祥，自香港打長途電話到台北，指示他留港期間的台北方面代理人朱牧說：控告汪玲違約的決定，絕不改變。

據國聯公司廿三日發佈消息稱，該公司負責人李翰祥廿三日曾自香港來電話，對該公司與汪玲鬧片約糾紛事件，表示意見。

李翰祥說：「過去兩年，曾與國聯公司簽有合同的艾黎、周藍萍相繼離去，而國聯公司未對他們採取法律途徑解決，這是因為國聯公司對他們並沒有付出任何代價。但是汪玲的情形却不同，因為國聯公司在過去三年裏，曾不遺餘力的培植過汪玲。」

李翰祥說：「國聯公司決定在國內控告汪玲違約。是因為國聯公司是設立在中華民國法律保護下的台北；同時，和汪玲所簽的合同，也是在台北簽約，因而，是合理合法的措施。」

李翰祥又說：「如果汪玲履行合同，向國聯公司報到，她與日本活公司所訂的兩部戲的合同，仍屬有效；不過不能變更的原則，是日活公司應向國聯公司商借汪玲。」

圖為：「坦克大決戰」一場血戰的鏡頭。美軍以血肉之軀力戰德國的坦克雄師，殺得天崩地裂，血流成河。

李楚珍一看，阿燕身邊還拖着一個約三四歲的女孩，正瞪着眼看她。她上前把這小女孩抱了起

「家裡的人好嗎？」李楚珍忽然問，但阿燕沒有答應，她在全神地選擇新裝，而且她的態度

許久許久，阿燕終於選擇了兩套衣裝衣服，款式不用說也是最時髦的。（未完）

：

「幹！」

「甚麼啦！」五姨太盯着我道。

。這個一得一失，當然得勝於失。美女同志之一切行爲均屬變態。初嘗月小試，當感新鮮，然而一經添食，則反覺無

「到我之架步。」

「打玲，」我奇曰：「爲何女人之家，亦有架步？」

（未完）

泰」，培養新人方法，究竟又如何呢？爲了有所告於關心者，公司會直接答覆。」

日昨紫楓特勳距離牛池灣「國泰製片廠」，向該公司的宣傳

梅花血

長篇武俠小說　諸葛青雲著　余丹青插圖

一、雪嶺驚魂：

一陣冷香隨着料峭春風拂拂過來，他仰起頭來不禁深深地吸了一口氣，陶醉已極地低低歎道：

「冰肌玉骨，寒艷如仙，讓雪三分白，贏雪一段香。委實絲毫不差！」

語聲甫落，轉注那十丈外茅屋竹籬及緊閉中的兩扇柴扉，突然縱聲大笑，笑聲激揚，枝頭積雪爲之撲簌飛墜：

「花落家童未掃，馬嘶山客猶眠，日上三竿，貴介高臥，你等還不掃徑開門擁客麼？」

在他意料中，主人夫婦必定齊聲歡笑，雖然未必親迎，但那小琪兒必然是滿面驚喜，等不及開門，便即翻籬飛撲馬前。

那知大謬不然，不但未如意料，話聲落後半晌，茅屋內仍然一片寂靜，半點動靜也沒有！

黑衣騎士微微一愣，隨即縱聲大笑：

「小琪兒，莫非你暗中搗鬼，又要來什麼見面禮了麼？免了吧，你燕叔叔消受不起！」

按說，這回總該有個動靜，却不料話聲落後，仍是一片寂然，只有那屋頂和枝頭的積雪，偶而在寒風中飄落幾片！

他禁不住又是一愣，心想，莫非我拜兄已自攜家他遷，抑或是踏雪香海，賞梅煮酒，尚未歸來……。

繼而一想，又覺不對，這人間仙境，舉世難尋，正是這對神仙眷屬的多年希求之處，拜兄絕不會輕易他遷。

若說老少三口踏雪香海，賞梅煮酒，尚未歸來，還對伉儷本個中雅人，但香海近在嶺側，這一家三口早該爲自己適才所發兩次大笑引來，怎的如今仍不見踪影？

正自猜疑不定，百思莫解，沉吟中，突然瞥見一隻雪狐竄籬而出，無限驚恐的飛遁而去，長嘷中猶緊啣一宗蠟黃物體不放。

黑衣騎士目力如電，就在這一瞥之中，他已將那宗蠟黃物體看得清清楚楚，那是一隻殘斷兒臂！

心神大震，魁偉身軀突然離鞍騰起，疾如一道黑光，直射籬內。

身未落地，一幕慘絕人寰的景象已自呈現目前，只看得他腦中轟然一聲，頓時呆住，險些昏厥雪地中。

茅屋，兩扇門兒敞開，門內廳堂中仍是充滿了除夕氣氛，但地上却倒臥着

地上却倒臥着兩男一女三具屍體。

兩男一女，二老一少，三具屍體：

一位鬚髮已霜的灰袍老者！

一位衣衫樸素的老婦人！

一個身著錦服的俊美幼童！

可不正是他那拜兄伉儷及唯一愛子「小琪兒」？

灰袍老者兩隻眼珠已自不見，只剩下兩個血窟窿，四肢齊肘，齊膝俱已斷去，但那雙手臂與兩隻小腿却不見踪影！

老婦人雖然四肢、五官完整，但胸前却呈現一個拇指般大小的血洞。㊀

花花世界

今聖歎文　高寶圖

四七七　引他到秘密賭場

上文因果　上文說到劉千在香港居然無事，立刻飛到日本，他手上有不少現金，住入最豪闊之酒店，打算施用千術。江山易改，本性難移，他決定繼續行騙。

劉千一下逃到了日本，楊二老得到的兩副字畫，照該很安全的了。可是他派了個人，用偷天換日之法，用一張空頭支票，交給了楊二老，居然把兩件名畫，套了回去。他將這兩件東西，帶到了日本，以其中之一的仇十洲四十八幅工筆春宮圖，作爲見禮，經過了浪人首領山本浪速的介紹，拜了日本關東區——即東京、橫濱一帶的黑社會領袖近衛十郎。此人專主持橫濱海口入口的毒品，計分白粉、紅丸、嗎啡三大類，而原料方面則爲來自中國的鴉片煙土。說來也是報應，日本在發動「七七」事變以前，就利用朝鮮浪人在華北公開販毒。以後在敵僞時期的平津與上海，即有公賣店的組織。任何政治，如果走上靠毒物支持財政的路綫，遲早必定滅亡。戰後日本吸毒者增加，販毒者因爲利大，想盡辦法經營，想不到當年堂堂的日本，成爲亞洲毒品的秘密集散地，而自己國民，吸毒者的數字，特別增加。劉千拜了近衛十郎以後，這仇十洲的四十八張畫頁，價值在十萬美金，近衛便利用他，在東京和一批走私客聯絡，自中國入口毒物。

毒物之中，第一是純海洛英，即純白粉。一隻香烟罐的東西，可以值到一萬以上美金。他每三日到橫濱一次，將一罐名牌子的香烟罐，交與三藤街一家小雜貨店。店主是一個四十歲的日本壯士，名叫大川實，坐在櫃台內，賣香烟和雜貨，還有香港進口的中國大陸土產，如筍尖、木耳、火腿、酒類。劉千已經做了一個多月，這日他又將兩罐交與大川實：「這次是兩罐。」大川點點頭收了，他一折身，望見一個穿西裝的漢子，這人一看就認得出是條山東大漢。他暗中吃了一驚，但並未害怕，便走了開去。他照例到海運大酒家去尋小譚吃飯。這小譚是他的導遊，也是他的翻譯。兩個上了樓，在單間的和式雅座飲酒，叫了兩個酒女來侍奉。「老哥，我妻子要我和你講妥，每月家用實在不够，無論如何自下月起，你得給我十萬一個月，不過一千多港幣，如果不能如期給，我必須另外繼續我的工作，不能天天陪你了。今天你至少須給我弄十萬，不然我回不了家。」劉千點點頭，由袋中摸出一個皮包來，拿了四張五千元票子，給小譚道：「你先拿回去給你太太，就說必須月底才有。」小譚已看見他那鱷魚皮包之中，有一大疊美金，還五千的票子，也是一大疊，便覺得

在輪盤檯子前，贏到三十萬。

劉千是個小人，心裡不服。他不作聲，收了這四張五千元，酒飯以後，他知道劉千好的是女人，便乘着半醉道：「有個好雛兒，我請你的客，同去坐坐。」兩個出了門，這時乃夜間九點半，橫濱照例已經滿街清靜。乘坐街上小的士，到了一處黑巷前，兩個乘車入巷，來到一座柳樹門前，是日本式的大公館。叩門而入，進到內園大廳，原來是一處大賭場。「後頭附有酒店房間，要什麼有什麼。先玩玩，我想拿你這二萬贏到十倍，以便交給我太太作兩個月用費。可是你不可下注。」小譚對劉千細細聲說，劉千聽了笑道：「我先看，不一定動手。」小譚和他到了輪盤檯子前，買了籌碼，五百一籌，並不大，只合七八元港幣，但小譚下注大，居然在一小時內，大贏到三十萬，實則不過四千餘港幣。他收了手，對劉千道：「去後頭喝酒去，有好姑娘。」劉千已看得發了癮，笑道：「我的本事好過你，小試試。」他摸出了十張五千來買籌碼，作爲五注，贏了二十多萬，然後坐了下來，小譚細聲道：「小心了，不必在此下大注。」劉千十分得意，回頭望着他道：「是真的，又不是假的，如何玩不得？」他注得越來越大，面前已超過了一百多萬，也不過港幣一萬五千多元。「在香港賭檯上，還是小數。」他在籌碼中，拿了一疊約五萬元，給小譚道：「你吃紅，去那一檯玩，贏了不必歸本，輸了不可再賭。」小譚欣然，一小時後，他回來了，劉千已到了四百萬日元的籌碼。兩個換了錢，時爲半夜三時，他們兩個出到後園，只見一座長長的三層洋樓酒店，燈火輝煌，進入之後，開了兩套房，再選姑娘。

白色之戀

奇情偵探小說　宋平著

一顆炫目的大鑽戒

趙清雲聽到他的秘書那麼說，不覺笑起來，「夏小姐，你不會過於武斷麼？現在還未知道她請求辦理的是甚麼呀。」

「總之，在這個女子本身上去想，是不會大錯的，」夏美娜說：「她正是那類女子的典型呀。」

「你對一個新寡的少奶奶，說出這種話，不會太刻薄麼？」

「對了，她成爲寡婦，祇是二十四小時前的事吧了。」

趙律師笑了笑說：

「請她進來好了，我以爲她正期待着一種善意的同情呢。」

「她需要的，是希望你多看她幾眼，」夏美娜說：「這種人本質上就是如此。」

她點點頭便轉身離開他的辦公室。

接着，她引領了這位女客人進來了。

新寡的墨敦恒醫生太太施芬莉女士，穿的是一套淺灰色的低胸常服，腰間束了一條金屬的帶子，顏容姿態，頗覺撩人，當她把一雙長手套脫下時，露出一顆非常炫目的大鑽戒。

「趙律師，」她用一種老相識的態度語氣說：「我很感激你，不曾預約，你就肯接見我了，我知道你的業務是忙得很的。」

「請坐，請坐，」趙清雲律師對她說：「這位是我的秘書，夏小姐。」趙律師暗示她可以儘管說話，她在這裏是不妨事的。

可是這位墨敦恒太太的臉上，却流露出侷促不安的神情。

她說：「這是一件難於啟齒的事，是一件私人的事，但又是一件十分機密的事。」施芬莉婉轉地說。

「你儘管說好了，」趙律師說：「夏小姐就是替我處理一切客人的機要事件的。」

「唔，」施女士望了夏小姐一眼然後對趙律師說：「我眞不知怎樣說起呀！」她把修長的右腿疊在腿上，渾圓，細緻、光彩，女人所特有天賦，全顯露出來了。

她把腳掌扭動她的眼睛注望着她的鞋尖。

「你把事情簡單的陳述吧。」趙律師說。

「還是從頭說起好了！」她明媚的眼光望了望趙清雲，「不會太妨礙你的時間吧？」

「簡略一點說好了，施女士。」

她作出一個興奮而又緊張的淺笑，她說：「我的丈夫是墨敦恒醫生，由於航機失事，他不幸慘死了。」

趙律師點點頭，「我從報紙上看到了，這眞是一種意外。」

氣氛頓時沉悶下來，她像魂遊萬里突然清醒回來般說：「你知道嗎？趙律師，我的丈夫是有着麻煩的！」

「甚麼麻煩呢？」趙清雲很留心在聽她答話。㊀

紅杏未出牆

高華畫

卅三　病中昏迷

寬姐道：「不必客氣，我現在打電話叫司機開車來，一個做女工人的，居然能够隨時命司機開車來接她回家，這個主人對傭人的寬厚，便可想而知了。

不久，一部汽車來到門前，寬姐扶着美珊出門，對開車來的司機道：「祥哥，你知李醫生是否在家？我們要找他醫病，快點來幫忙，扶胡姑娘上車。」

司機連忙開了車門，把美珊扶入車廂，然後返回司機位開車道：「醫生在家中等你，他聞說你的朋友有病，所以特別在家中等候，連出診的病人都暫時要押後兩小時了。」

寬姐道：「醫生對我們眞好，不過，祥哥，這位胡姐姐，以前是我主人的家庭教師，也是我最好的朋友。」

不久，車到一處別墅式的洋房，汽車直入園內，早已有女工人來幫忙把胡美珊扶出車來，寬姐道：「胡姑娘，我背你上樓。」

胡美珊祇覺得昏昏沉沉，似醒非醒，結果被人背到樓上，迷迷糊糊中，知道有人替她打針，灌她食藥，但是不知誰是醫生。

第二天，胡美珊醒來，發覺睡在一張柔軟的床上，房中十分寧靜，床前一個床頭櫃，上面有熱水瓶和一瓶藥水，她覺得疲乏，頭腦還有點暈眩，祇得閉目休息。

不久，有人推門進來，胡美珊睜開眼睛，看見寬姐和一個女護士，寬姐喜道：「眞的，醒過來了，胡姑娘，你覺得怎樣，醫生說你下午五時之前便會醒來，果然不錯，現在是四時四十分，你睡了一整天和一夜了。這位梁小姐，醫生特別派她同來照顧你食藥的。」

胡美珊道：「謝謝，這裏不是醫院！」

寬姐道：「不是，這是李醫生家中。昨天，李醫生替你打針後，今晨正替你把過脈，打了針，他知道你下午會醒來的，便派梁娘娘同來照顧你。」

胡美珊道：「你們眞好，我……。」她眼圈一紅，不知又發生了什麼感觸！

寬姐道：「別難過，李醫生說，你的病，要把心事放開才會好的。」

小說

發了財的人跳樓

珂思著

這一晚，神經六始終沒有合過眼。問題，問題，太多的問題。不但失了業；同時連那甜蜜的夢也破碎了。身上一分錢也沒有，明天非搬出這家公寓不可。搬出公寓後，住到甚麼地方去？吃甚麼？日子怎樣熬？……

這些都是必須解決的問題。但是，能够幫助他解決這些問題的，祇有一個人：小朱。

他與小朱雖然在公寓相處了那麼久，也談不上甚麼友誼。不過，他既已發了財，給他一點幫助，應該不成問題。

第二天早晨，走去洗盥間，冲了一個凉。肚子餓得厲害，不能不吃東西。身上還有幾毫子，決定提了皮箱走出公寓，到大牌檔去吃白粥。

吃白粥時，同桌而坐的茶客正在閱讀日報。神經六也斜着眼珠子對報紙一瞅，不由猛然一怔。

那是一則有關小朱的新聞，說小朱曾經中過馬票，因爲愛人移情別戀，受了刺激，終於跳樓自殺了。

神經六大驚失色，連忙向那茶客借閱報紙。那茶客手裏祇有這麼一份報紙，那裏肯借給他？但是神經六性急慌忙，不管三七二十一，伸手將報紙搶過來。茶客怒不可遏，就與神經六吵嘴了。大家圍攏來訊問究竟，大家一致指摘神經六。

神經六自知理虧，祇好廢然離去。走去報紙檔，買了一張報紙。

仔細閱讀那則新聞，才知道小朱果眞跳樓了。但是，小朱一向精明，既已中了馬票，不可能爲了一個女人而跳樓自殺。於是走進一家士多，打了一個電話到小朱的家裏。那女傭終於証實了報紙上的消息，說小朱已跳樓自盡。

這樣一來，神經六就走頭無路了。那幾個可以幫助他的人，都不能給他幫助。自己身上的現款已全部輸去，除非馬上找到一個工作，否則，難免不做乞丐。

站在街口，惘惘然莫知所從。想走去找啃牙呂借些零錢；總拉不下這個臉孔。當他離開公寓時，啃牙呂曾經拿過一百元給他；現在，要是再走向他拿的話，事實上，也不一定拿得到。啃牙呂雖然與他交情不壞，但是經濟情形並不好。

沒有辦法，祇好走去海邊，坐在長椅上，動腦筋怎樣過日子。㊄㊀㊀（全文完）

芳林紅粉

南宮搏著

政治發展

現在，她獨自思索洛水邊的際遇，那是一種渾然忘却人我的境界，在永恒宇宙面前，無我，也無人，因此，她並未想到春江花月夜這首詩的作者——她有絕對的權力使這個不過得意的詩人獲得較好的待遇！但是，她沉潛於詩歌的永恒意境之中，忽略了人間的榮通與坎坷。

×　×　×

當婉兒因一首詩而遊騁冥茫中的時候，在宮門外的武三思，迅速地建立和發展自己的權力圈子。他逐一排除異己，把黨附自己的人，分別安插在重要的職位上。

洛陽人耳語着：「李家天下，又會讓給武家了。」當年，武則天是用漸入的手段，劫奪了李家天下；而此刻，武三思却先取得控制權而再圖其他，自從張柬之等五人死後，朝廷的重要權柄，落入武三思掌握。一些武氏家宅中的私人，也在政府中嶄露頭角了——武三思的姨夫紀處訥，經妻子與三思相通，取得了太府卿的高位。以前犯罪被流放出去的宗秦客的弟弟宗楚客，因出入武府爲清客，獲得了兵部侍郎的官位。有美男子之稱的崔湜，一度激附張柬之，但因宗楚客的關係，奔走武三思門下，也得到兵部侍郎的官職，而且甚受信任。

此外，洛陽人還傳說着：武三思門下有五狗。那是指御史中丞周利用，侍御史冉祖雍，太僕丞李俊，光祿丞宋之遜，監察御史姚紹之。這五個人每天都到武三思府中，和武氏僕役侍妾混在一起。因此，人們稱之爲「狗」。可是，這五狗却一些也不以爲這是恥辱，他們以作武三思的走狗爲榮！他們，早已喪失了人的尊嚴。

這是混亂——但是，大唐皇帝李顯，却混混沌沌，全然不知。他和武三思非常相好，時常到武三思家中去，有時還邀了武三思登上龍牀，並率入宮！至於自命是武則天的繼承人的韋皇后，雖然也曉得武三思無法無天，但是她袒護自己的情夫——再者，她還以爲婉兒會爲自己處理這些繁複的事故的。但是，婉兒却鬆懈着——她好像在蛻化，懶洋洋地，有時放縱於肉慾的享受，有時獨自遊心於空靈中——現在，武三思又介紹了一名僚人給她，即是洛陽城內的美男崔湜——官兵部侍郎。

宮廷中，唯一精明練達的人在迷惘中，大事的混亂就可想而知了。

於是，一度爲皇帝被武則天廢斥的李旦，在混亂中成爲覺醒者，他將這些情形告知太平公主。

太平公主，是承繼了偉大的母親的智慧的，但是，她滿足於自己的權勢與享受。

通過了婉兒的關係，太平公主自然也由於本人因倚的形勢，太平公主在朝廷有巨大的權勢。㊉㊀

督軍團風雲

鐵嶺遺民著

第五回：何事實聞牆　師心終釀禍　鼠牙雀角　虎躍龍騰

張勳道：「還有徐又錚、靳雲鵬等人，是不是也要去一封電報給他們，要他們趕緊回來。」

段祺瑞道：「當然要，你給雲鵬拍去封電報，叫他即日回京，並督促同行諸人一道回來，不可去徐州開會。」

張國淦遵命把三封電報萬急發出，南京電報局收到後，立時就譯出轉送各人。

馮國璋接到電報，揚眉說道：「芝泉還是專出難題給我作，這批代表我管得了誰，不肯去的就算倪丹忱跪下給他們磕頭，也是不去，肯去時我又怎能攔得住，他們是客人，我總不能打破解把一個個解回去。」

陳之驥道：「不過，段總理既然來了電報，大人也不能一味置之不理，我看還是要敷衍一下才是，好在所有代表還沒有走，何妨作一個形式的勸告，至於聽不聽是大家的事，我們當然負不了責任。」

胡嗣瑗說道：「依我看，這件事理不得，老段的意思很明顯，他自己不願意得罪各省代表，却叫我們去得罪，內心絕對未懷好意，說不定是在佈下圈總統選舉的棋，使大帥和各省發生了衝突，到時他就坐收漁人之利。」

馮國璋連連點頭。

胡嗣瑗又說道：「對這件事我也不十分明瞭，老段何以怕大家去徐州，就算眞的在徐州開一次會，發了幾封通電，亦不過是紙上談兵，又怎能影响大局，老段何必擔心這事，換了我，我才不理呢？」

陳之驥說道：「這也難怪，徐州會議雖然是商量大局，而實際對合肥最不利，上次徐州會議時，張紹軒就主張成立徐東海內閣，合肥則專任陸軍總長，他聽到了怎會不氣，所以要明令禁止再開徐州會議了。」

胡嗣瑗笑道：「這是過去的事了，目前的徐州會議決不會對他不利，昨天我聽說徐又錚、新選國會議員都預備參加了，據說對合肥應該不會怎樣不利吧！」

馮國璋吃驚道：「徐樹錚竟然會去參加徐州會議，這個消息靠不住。」

胡嗣瑗笑道：「還是最內幕的消息，大概也不會假，好在一兩日就可以看出來，大帥等着瞧吧！」

馮國璋佛然道：「徐樹錚都準備去參加徐州會議，我出面去攔誰，把電報放在一邊就算了，不必再理會。」

各省代表接到國務院電報，禁止大家去徐州開會，一羣人大爲着忙，就紛紛去找萬繩栻商量。

萬繩栻笑道：「兵法上說虛則實之，實則虛之，老段半世帶兵，當然熟諳此道，所以把兵法用到政治上來了。這次大家去徐州開會，他內心裏雖然極端贊成，表面上却要反對，而且還禁止大家去開會，這完全是權術，政治就是你騙我，我騙你的玩意，不能專看表面，一定要看透他的內心，才知道怎樣對付，諸公放心，只看去徐州溜躂一趟，我担保沒有事。」㊀㊀㊀

藍蛇貴婦

楊穆著

十七：恨怒咒詛

探長周猛不接受投訴，張日成知道再不會有投訴的地方，急起來，大叫道：「探長，你不能不接受我的投訴，須知我所遇所見，都是眞事。」周猛仍是揮手叫他退去，說道：「嘿，你這人果眞是有神經病的了！把一個四年前死去的人，說兩番見他和藍蛇貴婦槍戰，神經病況，實在太深。」張日成急道：「探長，你說得不對。我投訴是有証據的，只可惜作爲有力証據的洋房和狗屍被山泥埋在谷裡；你掘起泥石，便會有証據發現；不去發掘而指我是神經病者，無論如何我都不服氣。」張日成爲了焦急，說話時聲音愈來愈大。探長周猛更是不喜，說道：「張日成，你是知道的，昨夜颱風豪雨，路塌山崩，災情極大，工務人員拼命工作，仍未能使主要街道的交通恢復正常，誰會跟你到一個山谷中掘泥掘石？還有，掘去泥石，有証據發現，也還罷了；如沒有証據，我這個探長怎樣向當局交代？」張日成急道：「探長，你叫工務人員去掘泥石吧，一定找到証據的。」周猛正色道：「你說一定找到証據而已，找不到之時又怎麼樣？現在救災要緊，不能跟你做這瘋人的事了！」

周猛說了之後，趕着外出去辦重要事，不再理會張日成。張日成沒有辦法，只好黯然退出警探總署。

那時，夜色更深，風雨災害遺痕，隨處皆是，大街上沒有行人，一切都顯得冷落，向人告訴昨晚颱風暴雨給這個城市帶來的災害確是極深，但張日成沒有理會，心裡滿是怨氣。他不只對警目胡雄恨怒，對探長周猛亦同樣恨怒，信步在冷落的大街上行走，不斷自語：「胡雄這個探子，還可說他職位不高，認識有限。探長周猛可不同。他身爲探長，負責整個城市治安，竟是以眞爲假，一下子便指我是神經病者，才無法使人服氣；我被誣蔑，還不打緊，整個城市的治安放在這樣一個探長肩頭之上，後果是不堪設想。藍蛇貴婦和石連兩番槍戰，縱火燬屋，竟是不知不理，這個城市，很快便會成爲邪路人的世界，不知要什麼人才能够收拾了！」

他恨怒之下，不斷對探長周猛咒詛。不知咒詛了多少時間，直到他覺得腿倦口渴，想喝一杯咖啡時，才發覺自己可笑。原來，他信步走着，經已兩小時，爲了漫無目的，兩小時都是在附近大街打圈子。現在，夜後二時，大街更冷落，餐室也關門，他想喝咖啡是辦不到。這樣老是閒蕩，全無意思，還是回去吧！但，他決定回去之際，耳畔是極嬌俏的女人聲音：「張日成，你老是歎着幹什麼？我找來，找得很苦。」那聲音，他並不陌生，正好是那個和他結婚的藍蛇貴婦。㊉

奇華餅家名著結婚禮餅

譽滿港九　逢人話好　會經試過　讚不停口

總行：上海街四百八十號　電話：八五〇八四八　八四五一九六　分行：上海街三百二十號　電話：八五一四三三　深水埗分行：北河街一百八十九號　電話：八六四五八二

分行青山道呂樂街卅三至卅五號（山谷邨）　電話：八七一一壹式四　八七一六壹式

工商晚報　分類廣告　銷數廣　效力大　收費廉

每段：大字四個　小字四十　每天一元　三天三元　上期收費　不折不扣

凡涉及法律性廣告，請携同身份証來本報辦理刊登手續。

洽刊處：㊀中區辦事處利源東街八號地下　電話：二二五四九五・二二一二三八　㊁灣仔分城街十八號本報廣告部　電話：七二九三〇七・七三〇七〇八　㊂旺角彌敦道七五六號B地下（東樂戲院附近太子道口）。㊃油蔴地上海街三一九號老寶公司。㊄九龍城周生生金行（太子道四三二號）、㊅青山道周生生金行（青山道三三六號）。㊆油蔴地周生生金行彌敦道分行（彌敦道二二一號）。㊇旺角周生生金行（上海街六一一號）。㊈深水埗周生生金行（大埔道五十三號）。㊉佐敦道周生生金行（佐敦道卅七號L）。⊕㊀紅磡周生生金行（蕪湖街九三號）。⊕㊁荃灣周生生金行荃灣分行（荃灣青山道）。⊕㊂元朗周生生金行（大馬路一號E）。⊕㊃元朗康莊市場壽富街六號七愛診所。

商業　東亞衛藤布帳公司　TEL. 443215 442696　荷李活道四十一號

聘請　聘請職員　台灣大學經濟或木土工程其他工商管理系亦可稍有經驗更佳　本報一一二號信箱

播配音員　男女　播音員年12至26不限經驗親到敦來僧寄九龍登打士街44號三樓C座環球影音公司啓

招生　傳授玄洞術　秘傳內功眞訣控制久戰持久堅強能暢造福家庭老弱亦對方當面見功　旺角彌敦道發大廈22樓C座任公源

啟事　領長壽金

領福慰金　家嚴劉滿乘世　街坊會發第5組66次福慰金一千四十元　東頭村第十座五樓468　劉紹

醫藥　德國英國耳聾聽機　新型款式輕便細小助聽器

新型英國小腸氣帶

威靈頓街62號　愛羣藥行經銷

七代祖傳四十年經驗　蔡德芬專醫　耳鼻喉　頸癧　痰核　灣仔軒尼詩道三一三號　九龍分館

領福慰金　領福慰金　領福慰金

杜蟲靈藥　寶威藥行　安體寶"ANTEPAR"糖漿　對蛔蟲鉤蟲每天一次服七天有效　各藥行商均售

診所旺角西洋菜街二二七號二樓　麗斯戲院後背旺角碼頭直入十餘間　由上午九點至下午八點全日應診

鬆筋止痛　周達文　止痛不難　鬆筋最難

考試院檢定四代祖傳秘藥專醫手腳筋骨科之創始者・一九四〇年三月以前港報刊載「風濕科」「筋骨痛」等一醫師

中醫　參國良　古方異寶一服見效　耳鼻喉尿病　醫證保症喉・鼻塞涕血・鳴耳聾痛

惠刊本報告白請電七三〇七〇八

準決賽第二仗在溫布利球場上演
英國今戰葡萄牙
英國勝天時地利葡隊有優越技術

並非危言聳聽。今日上演的世界盃準決賽，英國對葡萄牙隊，一般熟識兩隊實力的觀察家預測，英國隊可將有「長勝將軍」之稱的葡萄牙隊打敗。

今日下午七時三十分在溫布利球場上演準決賽，是由主辦國對葡萄牙，能獲得出綫的一隊，便有坐亞望一的機會。由於這是一場關係生死存亡之戰，倘一不愼爲對方所敗，便會喪失了問鼎的機會。因此，英、葡之戰，雙方定必派出最佳人選出賽者。

主辦者，英國代表隊，在世界盃賽展開角逐前，第二大熱門，但各界人士對他的演出，認爲英國隊在本屆世界盃賽，極其最是打入八強之列，便會被淘汰出局，然而比賽的結果，英國隊已擠身於世界盃四強之列，預測英國隊在半準決賽被淘汰的球評家，全部跌眼鏡。再番查英隊由世界盃分組賽的戰績，他在第一仗以零比零和烏拉圭，二比一勝墨西哥，二比零勝法國。又以一比零氣走阿根廷，在半準決賽代表隊，總計英國隊先後四次出師，三勝一和，戰績輝煌。被英國隊所挫的阿根廷代表隊，乃第二組勁旅之一，他曾有挫歐洲球霸西班牙，和實力特強的西德，這足可以證明，阿根廷的實力，是十分強的，但仍被英國隊所挫，這已表明英國隊的實力有了天時地利的條件而佔便宜，在對阿根廷一役，英隊的主要射手基利夫斯，並沒有上陣，今日要爭決賽權，隊靡斯將其前鋒綫界加調動，以增強進攻實力的。

但英國隊在迎戰阿根廷時，外電曾佈導，英國隊的演出，仍未達顚峯狀態，而其實力，從英隊的得球數字觀看，英隊的前鋒射球技術，并不十分優越，但卻有堅固的後衞，致在世界杯賽內，未失一球。

葡萄牙代表隊過往，特別距今十年，曾在里斯本以零比十大敗於英國隊腳下，近年來，葡隊也曾多次與英交鋒，但均口大敗，尤以「黑豹」在英溫布列球場上陣以來，未有過任何入球記錄，此証明，溫布利球場，是不利於「黑豹」的。同時，葡萄牙隊在初賽以來，每次上陣，均全力拼殺，迄今氣力上或有問題，能否抵禦獲得多一日休息的主隊，値得顧慮。論葡隊鋒綫的實力，是本屆世界杯的最具爆炸性者，祇看他們的入球數字，便可知他們差不多每人均有射門工夫的。但後衞方面，則似乎較弱一點，然而今日憑着他們的戰意旺盛，當有力與英國隊一較短長，爭取決賽權的。

從英、葡兩隊實力推測，英國隊除得天時地利外，更比葡萄牙隊多一日的時間休息，反觀葡萄牙隊，則較比英隊吃虧，今日他們能否挫英國隊及進決賽權，還得要看他們的前鋒綫演出了。不過，照葡隊的工夫論，佔贏面仍多。（史提拉）

英國隊射手之一加利夫斯，雖然一度受傷，但今晚決定登場戰葡萄牙。

惡戰一場·二比一勇挫蘇聯
西德先獲決賽權
蘇隊採殺傷戰術踢人不踢波
西德鋒力比蘇聯強獲勝合理

西德在本屆世界盃足球準決賽中，以二比一擊敗蘇聯獲得決賽權，將與另一場準決賽英國對葡萄牙的得勝者，爭奪錦標。

西德對蘇聯的一場本屆世界盃足球準決賽，于廿五日在利物浦埃化頓球場舉行。西德是一九五四年的一屆世界盃賽盟主，蘇聯則本屆才首次進入準決賽，但他們本屆一直都有不錯的演出，與西德對壘，便成爲勢均力敵的五五波。

蘇聯在這一場比賽中，門將耶辛，大演身手，屢救必入球，堪稱最佳守門員，也因爲有他把關，蘇聯才不致大敗。

由于蘇聯採殺傷戰術，常常踢人不踢波，西德卽因此傷兵纍纍，而蘇聯的前鋒齊斯連科也因爲在預結束上半塲時踢傷西德的齊格非被罰出塲，下半塲蘇聯便以十人應戰。

荷拉遠射得手 西德佔優領先

比賽過程相當緊湊，西德攻勢較多，但蘇聯守得穩健，到尚有一分鐘完結上半塲時，西德荷拉廿五碼射門破網，始能打開紀錄。下半塲西德愛珍鮑爾遠射建功，再添一球，卽以二比零佔先，到完塲前兩分鐘，蘇聯由多佐揚射入一球，打破光蛋，比賽以二比一終塲，西德戰勝蘇聯奪得決賽權。

因爲西德鋒力比蘇聯強得多，獲勝是合理的。可是，西德後防尚欠穩健，假如他們將來在決賽中與英國爭錦，尚有機會奪標。要是與鋒綫凌厲的葡萄牙爭冠軍，西德恐難逃一敗，沒有冠軍機會了。

蘇聯前鋒埋門缺乏威脅，加以齊斯連科被罰出塲後，鋒力更形削弱，自難免挫于西德，如非耶辛把關身手不凡，力挽狂瀾于旣倒，蘇聯在這一仗，必然要多失數球。

接戰後，西德攻勢甚盛，蘇聯拚命抗拒，不規則動作極多。兩分鐘，西德隊長積勒被蘇聯守衞踢傷，西德愛勿力主踢罰球，逕向蘇聯球門射去，但爲耶辛撲救出險。八分鐘，蘇聯沙博在禁區內撞倒西德愛勿力，可是執法的義大利球証，未有判罰十二碼球。蘇聯斯時仍未解圍，十六分，耶辛連救兩個險球。廿分鐘，蘇聯當羅連犯規，遭球証記名警告。到廿三分時，蘇聯揮軍進攻，齊斯連科在西德門前廿碼發砲，斜出界外，徒勞無功。

此時戰況更爲激烈，廿八分，西德薛勒被踢傷，廿一分，西德又有愛勿力被踢傷。卅二分，蘇聯門前展開混戰，險象環生，幸得門將耶辛機警，力保不失，蘇聯有驚無險。四十四分，西德守衞中納格大腳將球送上，荷拉接應，略事盤弄，到廿五碼處認門力射，耶辛撲救不及，球直竄網窩，西德先勝一比零。西德乘勢向蘇聯追擊，蘇聯頻頻告急，耶辛曾救出西德前鋒離門五碼的一記近射，蘇聯未有再失。

耶辛雖出色 德軍攻勢強 蘇隊最後仍失敗

踢完上半塲之際，蘇聯齊斯連科踢傷西德齊格菲被球証判罰出塲。上半塲旋亦告終，西德暫勝一比〇。

下半塲蘇聯十人應戰，以寡敵衆，但踢來比上半塲有生氣，曾有多次射門，使西德備受威脅。祇因射門欠準，不能有所建樹。

此際觀衆似有不耐煩現象，認爲球賽不夠刺激而喝倒彩，直到廿二分鐘，耶辛勇救一記險球，才鼓掌對耶辛表演出色予以贊賞。

西德仍佔上風，蘇聯祇有招架，廿三分，西德改踢前鋒的中衞愛珍鮑爾，卅五碼附近遠射，球如勁矢，耶辛誤會出界，未有托救，致被皮球打中橫木反彈入網內，蘇聯多失一球，成二比零之局。

卅八分，西德愛珍鮑爾犯規，被球証記名警告。四十三分，蘇聯多佐揚得機近射，中鵠，扳回一球。雖然比數接近局勢緊張，但因爲此際距完塲時間僅有兩分鐘，中塲笛鳴，紀錄依然是二比一，西德壓倒蘇聯獲決賽權。

匈牙利教練語驚球壇 倘英獲世界盃決賽權 足球將告倒退一百年

【海牙廿五日路透社電】一匈牙利足球會教練今日稱，倘英國能獲世界杯足球決賽，足球將開倒車一百年，拉瓦足球會教練馬勒丁斯基，於週六在倫敦溫布萊球塲舉行之世界杯足球準決賽，英國對阿根廷一比零後，對一新聞社發表上述意見，星期二日溫布萊球塲將有一塲吾人期待欣賞之球賽，以攔截見勝之英國，將與唯一技術足球代表之葡萄牙比賽。

【羅馬廿五日美聯社電】一著名羅馬報紙稱，星期六日淘汰阿根廷出局者，不是英國而是球証，消息報發表一頭條新聞批評英國以一比〇在複賽擊敗該南美球隊之一塲比賽稱，太過偏袒英國隊之恥辱。消息報記者馬里安尼由倫敦寄來通訊稱，吾人會見到體育界之不公行爲，此種行爲遂把殺兩隊中之其中一隊，只有球証克里倫一人擊敗阿根廷，該文又批評阿根廷隊長拉丁稱，在世界性之錦標賽中，因爲不滿一個球員之抗議或侮辱而將其驅逐離塲。

******這隻「黑豹」詐死******

圖片說明：葡萄牙足球明星「黑豹」尤斯卑奧於本月廿四日在載運葡萄牙球隊由倫敦前往艾色克斯郡哈羅城的一架巴士中打瞌睡。那個足球隊，將於七月廿五日在溫布利球塲與英國隊舉行世界杯足球杯準決賽。（合衆國際社無綫電傳眞）

英國兄弟兵上陣：英國這「兄弟兵」：積·查爾頓（右）及卜比·查爾頓今晚上陣戰葡萄牙隊。哥哥阿積打中堅，弟弟阿卜比打中鋒。一個主守，一個主攻。

選最佳足球員 荷拉積分最高

【倫敦廿五日法新社電】目前「世界杯最佳足球員」之競分表，有五名球員同分。人民報選出一金杯，將由得分最多之球員獲得。最後結果將于下週末發表，該報以分點給予各優秀球員。目前得八分者有：荷拉（西德）、「黑豹」尤斯卑奧（葡）、查爾頓（英）、摩亞（英）及羅渣（烏拉圭），七分六，伏羅林（蘇）、科倫約及西蒙斯（葡）、寶尼（匈）、薛勒（西德）。

【倫敦廿五日路透社電】倫敦一著名賭商今日以二千鎊賭英國隊奪得世界杯冠軍，其盤口爲十一博四，最近之盤口爲葡萄牙九博四，英國五博二，西德十一博四，蘇聯七博二。

葡萄牙攻守兼備
英取勝條件不夠

世界盃準決賽，葡萄牙對英國，今晚在倫敦溫布利球塲舉行，這一仗，走南支「長勝軍」遴選。

葡萄牙在分組賽中，首仗以三比一擊敗匈牙利，使球評家對他們刮目相看，跟着又以三比〇擊敗保加利亞，最後，以三比一擊敗去屆冠軍巴西，將其淘汰出局，葡萄牙不但以長勝軍姿態，晉入最後八強之列，且在射球率方面，也爲十六隊之冠。

在半準決賽中，葡萄牙雖然先以〇比三，被北韓領先，但最後卻能以五比三反敗爲勝，可見葡萄牙之攻力，是如何之厲害。

葡萄牙對着攻力甚強的匈牙利與去屆冠軍巴西，鋒將能夠攻入六球之多，同時，這兩支攻勢凌厲的隊伍也不過每隊射入一球而已，可見葡萄牙本屆的攻守力量均十分強勁。

不過，在半準決賽中，與北韓對壘，在廿多分鐘內，竟先輸三球，在這種情況之下，任何一隊，都會呈混亂之態，可是，葡萄牙卻能夠鎭定作戰，以五比三反敗爲勝，單是這一點，足以証明的葡萄牙各將，智勇兼全了。

英國球評家，對葡萄牙輔鋒，有「黑豹」之稱的尤斯卑奧，頌揚備至，尤其是對北韓一仗，尤斯卑奧在落後三球，不但能夠射入四球，反敗爲勝，且最後一球，也是由其間接建功的，所以，黑豹也是葡萄牙取勝的功臣。

英國不但佔有天時、地利與人和，且更以防守著名，英國在分組賽中，雖然以二勝一和出綫，成爲失敗隊伍，但全隊演出，尤其是鋒綫，卻並未能使人滿意，尤其是在半準決賽中，與阿根廷之一仗，雖然，能以一比〇取勝，不過，英國隊這一球，不但是在下半塲，由於阿根廷隊長賴甸（亦譯拉丁），被罰出塲後，以十一人對十人，偶然與會中頂入，且在以衆欺寡之下，依然未能多勝。

因爲，球評家均認爲阿根廷之守衞，是有不少漏洞的，但英隊不但在十一對十一人之際，不能夠贏波，就算是以十一人對十人，亦不能攻破其後防而多勝，這可見英國隊的前鋒，是如何的不濟。

由於臨塲參觀的球迷，在英國隊以衆凌寡之下，仍未多勝，大家均認爲這一仗是和局終塲，但一記意外幸運球，才使英國獲勝。

所以，英國隊的後防，雖然不錯，但鋒綫都弱得可憐。不過，英國隊後防，能夠抵擋得住葡萄牙鋒綫之凌厲攻勢？今仗是一項測驗。

以雙方之戰績而論，當然以葡萄牙取勝的機會較高，除非上天幫忙，天雨塲濕及人爲之勝利，否則，英國似難敵葡萄牙。（金剛）

阿根廷被罰掀起大風暴
南美足協已發火
指國協偏袒歐洲
不滿德籍球證將以行動反擊

【倫敦廿四日綜合報導】國際足球協會處罰阿根廷一千瑞士法郎（約等於八十三鎊），一九七〇年世界盃賽前，阿根廷足球總會必需認錯，並嚴厲管束球員，否則國際足聯拒絕接納報名。

阿根廷隊長拉丁被罰出塲，主因是與球証爭辯，被罰停賽四塲國際賽，另外有二球員，法萊羅及奧尼加（他們所以被罰是因爲他向當塲的職員口角並揮手作打耳光狀），各罰停賽三塲國際賽。此賽球証爲德國籍球証魯道爾夫·克雷德命。

阿根廷足球總會會長比歲博士說：「我們不能接受這樣條件。因這是不可能的，在賽前保証一球隊及職員的脾氣。然而我可以告訴你們，我個人保証他們會不發脾氣的。」

他繼續着說：「我並不贊同我們的球員的行爲（阿根廷之役），但他們是受不住球証的氣而被引動的。誰選這個球証應負全責。德國仍在比賽中，何能挑選德國籍的球証担任半準決賽的裁判呢！他從球賽一開始，就反對阿根廷的。」

總之，阿根廷所反對的，實爲的中心是德國籍球証。

【布宜諾斯艾利斯廿五日美聯社電】足球界，因一塲粗暴而意見不一致的爭論，引起了大風暴。法國及拉丁美洲國家都支持阿根廷，此召集南美洲足球聯會臨時緊急會議。此次會議將討論阿根廷敗於英格蘭的一仗世界盃賽。

阿根廷足總職員說，「很明顯的，國際聯會有保衞歐洲，歧視其他地區的趨勢。這一塲球賽，由一歐洲人任球証，他的唯一目的是使英國贏球，這不過是許多例子之一。」

他復加一句：「南美聯會必須採取行動，決制止這一類的事。」

法國、巴西、烏拉圭及智利等國家足球總會均有來電支持。當然啦，阿根廷各報都大罵特罵。

圖示網外躍高的，是今天出戰英國隊的葡萄牙中鋒杜里斯，他是有名神射手，看今天射球如何？

足總今召開同人大會
主席乙丙組代表
均掀起競選高潮

足球總會今日下午六時半，在文華酒店召開週年同人大會，推選來屆正副會長，主席乙丙組代表人選。

今天足總同人大會，最使人注視的主席一職的競選，現任主席莫慶，連日來四出拉票，固然希望蟬聯，但亦有人支持梁兆綿出任主席，而且聲勢浩大，擁有不少選票，對莫慶將有極大威脅，到底鹿死誰手，就要開票後才能揭曉了。

至于六個乙丙組代表席位，亦發生競選，現任的必得利、夏仙、郭寶文、威特，溫蘇倫與韋基舜六人，除韋基舜外，其餘均希望蟬聯，但在旁虎視耽耽的大有人在，看來，此乙丙八人爭逐，像主席一職一樣，將展開劇爭。

正副會長人選，預料可順利產生，現任會長羅理基決定不再担任此職，屆時由李福樹扶正，霍英東將出任華人副會長，高旭與戴維斯則分別蟬聯非華人與軍人副會長。

茲將足總今天選舉同人大會議程列下：（一）追認一九六五年週年同人大會議案。（二）通過週年工作及財政報告。（三）推選會長，華人副會長，非華人副會長，軍人副會長各一人，主席一人，乙丙組代表六人。（四）推選核數師。

倫敦賭波盤口 西德熱過葡隊

【倫敦廿五日路透社電】西德隊昨晚在利物浦戰勝蘇聯隊後，使他們在世界盃的熱門程度高出於葡萄牙隊。

兩間倫敦博彩公司所列舉的盤口是西德十一比八，葡萄牙六比五，葡萄牙是第二熱門，澳門的二比一，英國是九比四。

環球保齡讓分賽
第五週展開角逐
讓分經重新調整

環球保齡球選拔讓分賽，經過四週角逐之後，目前還有二百廿九人參加角逐，而被淘汰的則又增多卅四人，其中包括名手雷啓成在內，他是因事棄權的。

從昨天開始第五週的角逐，已有十五人取得第六週的比賽資格，暫時以洋將巴路士三局成績，六百廿三分最高，而單局成績過二百分的則有周湘武（二〇一）、鍾進財（二〇一）與巴路士（二〇〇）三人。

由於最初參加比賽時，許多賽員都故意把自己的成績壓低，以便取得較多的讓分，經過四週比賽之後，會方根據每個賽員的成績重新把讓分調整，（有減無加），女子調整幅度不大，但男子減分頗多，不過男子仍有一百〇二人取得讓分賽的最高額卅三分（男子全部人數一七三名），而女子取得讓分最高額四十分的仍有卅六人（女子全部只有四十六人）。

目前獲讓分賽最少的是馮世蘇，每局只得六分（過去廿五分），次爲S·葡尼，只得九分（過去卅三分）。女子獲得讓分最少的是郭除貞，但仍有廿四分（過去四十分），次爲何惠妮，還有廿七分，（過去卅四分）。

世界盃賽爭霸形勢

- 英國（一比〇）阿根廷 —— 英國
- 葡萄牙（五比三）北韓 —— 葡萄牙
- 西德（四比〇）烏拉圭 —— 西德
- 蘇聯（二比一）匈牙利 —— 蘇聯
- 蘇聯 1—2 西德
- 勝方、負方：廿八日爭季軍；卅日爭冠軍

寃家與剋星

眞正無巧不成話，葡萄牙的足球，似乎並不是英國的對手，每仗葡萄牙隊不是大敗，便是打和。在近年來，葡萄牙隊，從未勝過英國，今日上演的世界杯準決賽，這對歡喜寃家又再次碰頭，假如這一厄運，仍然纒繞葡萄牙隊的左右，則今日之戰，有「長勝將軍」之稱的葡萄牙隊，便會再次成爲英國代表隊的脚下敗將了。

說來似乎太講運氣，英國可謂是葡萄牙隊的「剋星」。遠在一九五六年前，英國隊訪問葡萄牙首都里斯本，與主隊作賽，是役客軍以十枚「蛋」送與。葡萄牙與英國同組，第一仗，葡萄牙赴英在溫布利塲與英國代表隊作賽，結果又是怒吞兩「蛋」而回。這英隊作客里斯本作賽，葡隊以佔得天時地利，但仍以一比一和客隊。

一九六四年歐洲國家舉行的「小世界杯」賽，葡萄牙與英國同被邀請作客，這對寃家，首先在巴西首都里奧作賽，戰果爲一比一握手言和，其後再在里斯本作第二仗，英國又以一比零氣走了葡萄牙隊。

從上述葡萄牙對英國的戰績已指出，無論在外，或在里斯本，葡萄牙遇上英國，便無所施其技。今次兩隊再相逢，不難會有歷史重演的情形發生者，除非是葡萄牙的惡運，已告扭轉，則作別論。

至於葡萄牙在本屆世界杯的外圍戰果，先後作過六塲比賽，四勝，一負一和，得九球，失四球，共得九分。其戰績如下：五比一勝土耳其，〇比一負與土耳其，和捷克〇比〇，勝捷克一比〇（是役以十人應戰），勝羅馬尼亞二比一，負羅馬尼亞零比二。

代表本屆葡萄牙球員，尤以前鋒，悉數爲當地甲組勁旅，賓菲加的前鋒綫。以一條鋒綫，在歐洲最出色的，同時，更被稱爲全世界最有爆炸性的。葡萄牙單憑此獨步單方，使其足球，在歐洲成爲巨頭之一，同時，在本屆世界杯，更光芒四射，祇「黑豹」一人，便已使其他代表隊喪膽了。

葡萄牙足球近年在歐洲已樹立了實力，其中賓菲加於一九六一年勝義大利的巴薩隆拿隊勇奪是年度的歐洲杯，次年又再挫西班牙的眞瑪德里隊蟬聯冠軍。（安德魯）

對以香港作美基地說 英政府駁斥中共

淸水灣道嚴重車禍 巴士翻下山崖 廿餘人受傷

公寓服毒 男子斃命